朝鮮日報
夕刊
二十五日(金)
本紙朝夕刊十二面
發行所 朝鮮日報社
本社附刊定期刊行物 「朝光」(月一回發行) 「女性」(月刊) 「少年」(月刊)

옴 피부병 하벡고 春山膏

戰時議會無事突破?

會期延長說도解消 第七三議會今日終幕

農地、電力兩案今日中成立

政府當局方針凱旋

近衛首相

【東京電話同盟】今議會는電力管理法案과 農地調整法案이 貴族院에서 極히難航을하기때문에 會期再延長하느냐 아니하느냐 그推移는 念慮되고잇섯는데 二十四日에 이르러 農地調整法案에對한 百八十度의 轉回修正을 政府는 그대로 承認하는 態度를明白히하고 또 衆議院各派도 이에 同意할方針이므로 爲先硬化한空氣가 多少緩和되야 가장 難關視되든 電力管理法案도 特別委員會에잇서서의 兒玉委員長의 失策으로 形勢가 逆轉하지나안는가고 悲喜劇의 一場面도잇섯스나 結局研究會案을 中心으로하는 修正案에 大勢는 支持할것으로 觀測되야 廿五日의 本會議에서는 衆議院에서 送付한 北支、中支兩會社法案、農地調整法案과 電力管理法案이上程되야 委員會決定대로 可決되고 電力法案은 衆議院에 廻附되야 兩院協議會에 附託될所望이잇스므로 結局廿五日中에 妥協點에 到達하야 成立하게되고 또 農地調整法案은 兩院協議會에 附託하지안코 衆議院本會議에서 貴族院의 再修正案에 同意할것으로 觀測되므로 政黨側도 벌써 本案成立의 … 그리困難이업시 通過는 確實視하게되엿다 이리하야 結局的裏面的政府運動을 排斥하고 終始一貫 所謂正攻法으로써 邁進하여온 政府의 方針이 凱歌를 부르며 會期를延長하지안코 第七十三議會도 豫定대로 二十五日에 會期를 終了하기로될模樣이다

電力案依然難航

午後緊急閣議開催?

【東京電話同盟】貴族院에서電力案은依然難航의 域을不脫하야議會最終日인 二十五日은 前日에繼續하야 小委員會를 열고修正案에關한檢討를 續行하고잇는데 本格的으로는 徐徐히 解決의길로向하면서도 아직 形勢를 逆睹하기 難함으로 政府는朝來全力을 同法案에 다하야 通過에努力하고잇스나 午後의 審議經過如何에 依하야는 同案의成否에對하야 政府로서는 最後의對策을 세울必要가잇서 同日午後에適當한 機會에 緊急閣議를열기로되엿다

最終日의 貴院本會議

【東京電話同盟】最終日인 貴族院本會議는 廿五日 午前十時四十分에開會하고

一、請願委員長報告를 上程하고 酒井請願委員長으로부터 報告가잇고 다음

一、農地調整法案(政友提出、衆議院送付)을 上程하고 委員長黑木三次伯(研究)이 委員會의 經過와 結果를 報告하고 山岡康子(研究) 本法第九條는將來에 紛議를 釀生할 念慮가잇스므로 그立法의 主旨와 아울러 民法第五百四十一條와第六百十七條의 關係에 對하야 明答을 바란다 土地賃借에잇서서 地主側에 不利不滿을 招來할 念慮가 업느냐」라고質問하야 有馬農相 本法第九條의 契約解除規定은 民法第五百四十一條에 何等影響을 주는것이아니다 또民法第六百十七條의 規定도 本法第九條에依하야 何等妨害를밧는것이아니다 라고答하고 採決한結果 委員長의報告대로 即時衆議院에 回附하엿다 다음三室戶敬光子(研究)가前日의質問에關聯하야 明王이 豊太閤에게보낸 文書를國寶로 指定함은不可하다 라고述하고同十一時四十七分休憩

近衛首相參內

【東京電話同盟】近衛首相은二十五日午後一時半에 宮中에 參內 天皇陛下께 拜謁하고 本會議의 審議經過와 一般政務에 關하야 委曲上奏 여러가지 御下問에奉答하고 御前을 退下하엿다

英權益侵害하면 斷乎戰爭도不辭

但、聯盟을通한平和論依然强調

쳄벌린首相演說內容

【倫敦二十四日發同盟】英國首相쳄벌린氏는 二十四日午後 三時四十九分부터 下院에서 歐洲의新政局에 對應할 英國의外交方針에 關한 歷史的演說을하엿다 首相은爲先 英國外交의基調부터 說明하야 말하기를 如何한 事件도 英國外交政策의 基調即 平和維持의 原則을變更시키는것이아니다 平和야말로 英帝國의 最大의關心事이다 英國에는어떤 種類의死活的權益이 잇서 萬若此等權益이脅威되는境遇에는英國으로서는 斷乎戰爭을不辭할것이다 그權益이라는것은 英國領土와英國의死活을 制覇하는 交通網의防衛이다 그러나 我等의目標는可能하면 戰爭의手段에 依하지안코 權益을 保持하려는點에잇다 我等이할수잇는最善의方策은 聯盟이 依然히世界의確實한 友好保障機關이되도록 그健全化에 努力하는것이다 聯盟加盟國五十八個國이全部 協力하는일은 반드시不可能한것이아니다 獨逸의 侵略에對하야 佛國이 그義務履行에進出할境遇에 英國은佛國에 軍事的援助保障을줄수는업다 何故오하면 그가튼表現下에開始된戰爭은 果然어디까지 擴大될는지 豫測을不許하기때문이다 蘇聯政府의國際會議招請案은 排他的諸國家群形成의傾向을 助長하는것이라고 생각한다 西班牙問題에 對하야는政府는 依然히 不干涉政策이 動亂을 有利하게 回避하는最良의 手段이라고생각한다 英國政府는 自由無制限한 軍擴競爭을 願치안는다 余는各國의協定에依하야 合理的軍備均衡이 將來되기를 衷心으로希望한다(寫眞은 쳄벌린首相)

英체코슬로바키아 援助의公約은不與

【倫敦二十四日發同盟】쳄벌린首相은 二十四日에 下院의外交演說에서 英國은 체코援助의 公約을하지아니한것을 闡明하엿다

프랑코軍 總攻擊開始

【사라꼬사廿四日發同盟】프랑코軍의 精銳部隊는 西班牙東部地區에서 大大的進擊態勢를 整備하고잇섯는데 廿四日에 結局 사라꼬사總司令部의 命令一下로 아라곤 의戰線 百八十粁에 亘한 人民戰線軍에 對하야 總攻擊을 開始하엿다

外務省을 根本的改革

【東京電話同盟】貿關外交의再建을 目標로하는 外務省에서는 連日 企畫委員會書記局을 中心으로 機構改革案의 審議를繼續하고잇섯는데 二十四日午前十一時부터 午後七時까지에 省內首腦部會議를열고 愼重한 討議를거듭한結果 겨우 最後案의大綱決定을 보게되엿다 即同問題에 …

鴨江航運問題

朝鮮側은別個로設立?

滿洲側會社接收는困難

滿洲에서는 鴨綠江의 航運會社의 統制를企圖하고 鴨綠江水電과 政府의出資에依하야 鴨綠江航運公司를 改組하야 强力한 航運會社를 創設하기로 決定하엿스므로 一部에서는 朝鮮側의 鴨綠輪船公司、鴨綠江運輸株式會社도 同社에 接收合併되는드시 傳하고잇스나 朝鮮兩社는 滿洲國側에서보면 外國會社이요 또 兩社가 다 現在 遞信局으로부터 航路補助를 밧고잇고 合倂條件等의折衝도 困難視되는關係上 接收等은 到底히實現되지아니할것으로 보인다 그러나 朝鮮으로서도 同江航路의 統制는水力發電事業과의 關係도잇서서 期於히 實現시키기를希望하는問題이므로 鴨江水電等의 交涉이잇슬덤 此等의出資에依하야 따로 朝鮮側만의 統制會社가 設立될터이나 遞信局에서는 아직何等그가튼 交涉은開始되지아니하엿다고한다

濠洲政府、國防三個年計畫發表

每年四千三百萬磅의經費로

陸海空軍施設擴充

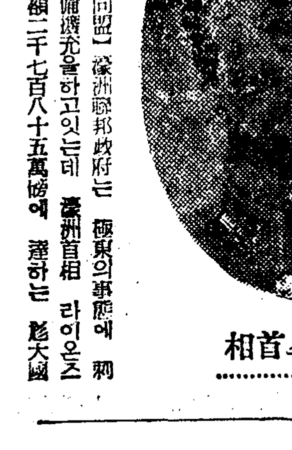
라이온스首相

【칸베라二十四日發同盟】濠洲聯邦政府는 極東의事態에 刺戟되야 最近海軍備擴充을하고잇는데 濠洲首相 라이온스氏는 二十四日 總額二千七百八十五萬磅에 達하는 膨大國防擴充三個年計畫을發表하엿다 이國防擴充追加豫算의 提出에依하야 濠洲政府는 今後三個年間에亘하야 年年四千三百萬磅의 巨額을軍費에 使用하기로되는데 三個年計畫의 內容은 左와갓다

(單位萬磅)

海軍擴充費	七、七三〇
陸軍擴充費	五、五〇〇
空軍擴充費	八、八〇〇
武器製備費	二、八〇〇

一、巡洋艦시드니號六、八三〇噸同型의 巡洋艦二隻을 英國으로부터 購入하고 同時에 驅逐艦三隻과 沿岸防備艦三隻을 國內에서 建造

一、海軍의人員 一年五百名增加

一、主要海港의 防空과 潛水艦防禦施設增强

一、第一線軍用機를百九十八臺까지增加

三國專門家會議

建艦最高限度協議

【倫敦二十四日發同盟】英國、米國、佛國海軍專門家會議는 日本의 艦艇通報拒否를 理由로 結局 에스칼레이터條項을 援用하기로 決定하고 이에基하야 英米兩國政府는 爲先 大主力艦建造에 進出할것은 確實하다고觀測되게 되엿스므로 이에條約以上의 大主力艦建造에 對하야 三國間에 最大噸數制限에關한協定을 할것이나 아니할것이나 또 協定을할境遇에는 最大噸數를 如何히 決定할것이냐 하는點에 對하야 아직 三國間에 意見의一致를 보지못하엿스므로 이點에對하야 繼續하야 專門家會議를 續行하고 最高限度를 決定하기로 될 模樣이다

쳬코國의獨系 스우데텐黨活躍

【프라하二十四日發同盟】쳬코스로바키아의 獨逸系住民을 統率하는 스우데텐黨은 쳬코國內에있어 獨逸系住民의 團結强化를 圖謀하고 … 二十四日 프라하府에서 農民同盟合倂에 成功하고 二十四日 프라하府에서 兩黨合倂調印式이 擧行된 以上에 셈린인氏(農民同盟黨首)는 스우데텐黨의 農民部長에 任命되엿다 그런데獨逸系農民同盟은 쳬코政府의公認政黨으로 同黨을 代表하야 스피나博士가 無任所相으로 現쳬코內閣에 入閣하엿섯는데 合倂된結果 스피나博士는 二十四日正式으로 辭職하엿다

英의對쳬코政策 佛外相에傳達

【巴里廿四日發同盟】駐佛英國大使 핀엡스氏는 廿四日午前에 佛國外務省에 폴·봉佛外相을 訪問하고 英國政府의 對쳬코슬로바키아政策을 闡明한 文書를 手交하엿다 右文書는 廿四日 쳄벌린首相이 下院에서하는 外交演說을 미리 通告한것으로 觀測되야 佛國官邊에서는 右文書에 자못 滿足한 貌樣이다

時事解說

外務機構改革案

滿洲事變以來 外務省에서는 時局에 對應하야 企畫委員會書記局을 中心으로 外務機構改革案作成을 急히하고잇는데 部內에 新時局에 對應한 革新的空氣가 濃厚하야 一時的糊塗策을 排擊하고 根本的機構改革을 期하고잇다 그런데 그基本目標로 하는바는 外務機構綜合機關을 設置하야 外交의 人材를 網羅하야 主要大臣을 首相管理로하야써 多岐分散의 弊가잇는 現在의外務機構의 多元的機構를 一元化하려는데 그根本이잇는듯하다

◇

只今 그大綱을들면 (一)各外交機關(機構)의 統合 (二)外交의 大臣을 首相의 兼摂 (三)主務大臣의 人物로하고 外務本部의 機能을 强化하는 外交企畫局을 新設하고 (四)外局으로서 文化局을 新設하고 對支文化事業及 對支文化政策에 關한 事務를 管掌하게 하고 (五)各省의 對外事務를 東亞局으로 統合하며 (六)民間의 爭議調停을 爲하야 專門委員을 두어 各省과 民間의 人材를 網羅하야 外交의 自由任用을 擴大하는것이며 在外公館의 機能도 亦是强化하려는것이다

◇

이에依하야 大臣下에 次官 外交政務에 專任하는 大使級을 두고 …

對하야는 前부터 省內에

一、從來의機構를 一日解消하고 大規模的으로 外務省을新設할 것이라는 根本的改革論과

一、局部的機構强化로써 足하다고하는 現實論의兩論이 對立하야 容易히 最後案의決定을 보지못하엿는데 結局 根本的改革을 主張하는 外務省案을 採用하기로 決定하고 今後에 이를具體化하야 第一步로 爲先陸海軍大藏各省 法制局等各關係方面의 折衝에 進出하기로되엿다

片野部隊昨朝來 沂州總攻擊開始

西方退路는이미遮斷

【濟南二十四日發同盟】二十三日滿樹鎭을 攻略한 我片野部隊는 ○○部隊協力下에 드디어進擊을續行하야 沂州右岸地區 一帶의 堅陣을擊破하면서 二十四日朝來 山東省東南地區의 據點沂州를 目標하고 一齊總攻擊을開始하엿다

【兗州二十四日發同盟】沂州의守護인縱盆鎭을 占領한 ○○部隊는二十四日朝來 沂州東南地區에進出하야 이에沂州는 北과東으로는 半月形의 包圍形態에陷하고 西方退路는 벌서遮斷되엿스므로 沂州城內의敵四萬은 겨우南方에 一條의 退路를 남길뿐이다

海參威蘇聯人 自國暴虐에憤激

支那事變勃發의 當初에 海參威의官憲은 支那國民의 對蘇依存心을煽動하려고 在留支那人을 極度로優遇하엿는데 戰況이日本에게 絶對的優勢로되여 突變하야 支那人을 妨害者視하기始作하야 마치내去月中旬에 同所官憲은 輸入煙草에藉하고 大搜檢擧를하야 在留支那人을 非常한 恐怖에 陷케하엿다 그러한데 最近海參威在住蘇聯人某(特히匿名)는 蘇聯當局의暴虐에憤慨을 禁할수업서 『蘇聯國民으로 태여난것은余의不幸이엿다』라고 次와가튼意向을 漏洩하엿다 蘇聯當局의 이不信、非人道的行爲는 如何히 余가蘇聯國民이라하드라도 斷然容認할수업다 將次이 海參威에는 支那人은一人도보이지안케될것이다 蘇聯當局이 요전에 한朝鮮人强制移住를 今番은 支那人에對하야 斷行할것은 벌써 明白하다 이러케말하면 余도 反革命分子라고하야 即時處刑될터이나 國內 肅正工作으로말하드라도 表面은 公開裁判이라하야도 程度로言論은 壓迫되야 信念을述하는것까지도許하지안는다 昨日의同志도 今日은 被告라고불리워 斷然히 處刑되는現狀이다 이는結局스탈린이스스로 墓穴을파고잇는것으로 蘇聯은 將次다시 動亂化하게될것이다 余는蘇聯國民으로 태여난것을 새삼스러히 슬퍼한다

國府統制下에

節食、代用品運動開始

【上海二十四日發同盟】漢口來電에依하면 國民政府는 其統治下에잇는 各省에對하야 二十三日午前九時正式 食料節約運動을提唱하고 各種標語를 作成하야頒布農民에 對하여는 芋、麥、蕎麥、花生、大豆、等多產食料農産物의 栽培를 勸告하고 特히消費層民衆에對하여는 食物節約 代用食物採用 新衣服調製禁止等制度를 提唱하엿다 右事實은支那가 戰爭勃發以來 八個月間에亘한 外國貨物의 杜絶農業破壞에依하야 物資의 欠乏을招來한것을 如實히말하는것이다

八面錄

◇

軍需動員에 關한 條項外今番事變에는 適用치 안는다 聲明하얏스니 이제 곳 影響이잇지는 안켓지만, 政府의 努力이 效果를나타내군。

◇

一旦 有事之秋엔 全法文이 發動할테니 各自 모름지이 自由權、財産權에對한 某種의 制限바들것을豫覺할일。

◇

東大經濟學部 被檢教授 處分問題에 對하야 同大學評議會는 教授會決議를 尊重하야 休職處分을 안키로 決定。

◇

아즉도 大學內에 學園의自由、人權尊重이 잇군。

◇

京城府內엔 各種學校까지 너흐면 志願者보다도 收容人員이 남는다고。

◇

二部制實施의 結果로군。 어쨋든 志願者를 다 收容한다니 반가운일。

◇

以後부터는 二部制廢止、各種校昇格까지 學校를 增設하는일。

◇

二部制 말이 낫스니 말이지만 成績順으로 固定班制、一週 又는 一學期 交代制等 各論이 잇는듯。

◇

成績나쁜 兒童끼리만 한班 어너흠은 教育本意上 不可。

◇

況 健康을 不顧하는 固定制는 大不可。

人事·集會

◀延寅善氏(朝鮮商業銀行信川支店支配人代理) 新任人事次來社

本社參觀

◀朝鮮總督府京畿道郡屬 五十七名金麟股氏引率下本社見學

恩給 低利即時立替 京城鍾路三丁目七 鄭商會

寫眞 亞細亞 京城鍾路(滿運町入口) 電話光化門一二〇二

百日咳에 코데스 東京 大阪 笹岡藥房

海草精 淸血排毒强心特効藥 適應症 …

歐米各國世界第一特効藥完備 米國生物學士 韓箕道內科醫院 京城鍾路파고다公園正門東側隣 電話光化門③一八七八番

고초가루를染色하는染料 製藥用無害色素 各國染料直輸入商 大阪市南區大和町二 溝端商會 カタログ進呈 電話(大阪)… 振替大阪六七三二八七

果樹苗木 農產種子 (定價表進呈) 平壤府船橋里 山口農事部 電話一八〇 振替京城一七五二四番

優良講義錄推獎 中學講義錄 進呈見本無代 軍人志願 巡查受驗 自動車受驗 藥種商受驗 鐵道志願 大日本通信中學校 東京市牛込區台町八

生徒募集 京城測量技術講習所 ▲出願 昭和十三年三月三十一日 ▲考查 昭和十三年四月一日 ▲科目 土地測量學、測量規定、法規、登記、製圖、伸縮圖法、數學、滿洲語、實習 ▲六個月卒業 ▲學則請求要三錢切手 京城府蓮建町一九五 電光二七八九

生徒募集 祥明高等技藝學院 ▲本科 一個年 ▲專攻科六個月卒業 ▲科目 洋裁縫・編物・刺繡・染色・造花・其他手藝 ▲京城中學町十四(女子師範校前) ▲願書提出三月末日限 學則送呈 三錢切手

東新中學部商業科生徒募集 第一學年 約百五十名 願書受付四月二日限 規則要二錢切手 試驗期日 四月四日 五日 京城府水標町四二(四月新校舍移轉) 電話本局六四四六番

京城外國語學院豫科本科生徒募集 ▲豫科(中學、實業及師範入學準備) ▲本科(中學一、二、三、四、五學年程度) ◎開學四月八日 ◎銓衡入學 ◎學則要三錢切手 ◎京城府授恩町一二一(電光二一五五)

就職近道 第四期 奉天 大滿測量學院生徒募集 處女地滿洲는차고무르는것모다測量技術者、智서細部測量實施 ▲卒業期限三個月 ▲出願期日四月三十日(期限前이라도定員數에達하면締切) ▲開學日五月五日 ▲學則請求時要三錢郵票 ▲科目測繪平板高低曲線敎數法製圖積算法編圖法計記寫眞法規數學滿洲語 ▲校舍奉天市平安通十二(電話(三)五七二〇振替奉天壹九六)

精力强壯·補腎之 中國最高標準藥!! 强精固本丸 奉天市公署化驗第一九一號 特別奉仕 …

平壤府水玉里(電話一〇六九番) 水玉產婦人科 院長 醫學士 李麟杰 物療科增設 超短波科 產室完備 入院隨意

大膽無雙한金庫破壞團!

深夜 鍾路金組에侵入 現金二千餘圓竊取

同組合勤務少年給仕의犯行으로判明 鍾路署犯人兩名逮捕

이십오일새벽 부내종로삼정목 록번지 종로금융조합(鍾路金組) 대금고안에넣어두고 굿게쇠를잠가두엇든 두개의손금고안에들어잇는 현금이천일백륙십이원이감쪽가티업서젓다는 급보를밧든소관종로서에서는 춘기황령제휴일임에 불구하고 곳이등(伊藤)사법주임이하 형사대사 총동원하야 현장을자서히 검증한결과사건발생의금융조합은바로종로큰길엽잇스며문제의 금고는 굿게쇠가잠겨잇섯스나북쪽이증채광창(採光窓)쇠창살중건너지른거한개와 세운것두개가 감쪽가티업서저잇는것을 발견하자 범행은밧그로 금고를 파괴하고 침입한 대담무쌍한 『갱』의작란임을 단정하는동시에 전후사정으로보아 내부의사정을잘아는자의 소위로 단정하고조합사무원을 일일이엄중심문하는동시에외부와의 연락을일제차단하고 주위를엄중감시중과연 사건발생이튼날인이십이일오전열한시쯤되여 그조합압흘 수상하게도 배회하는 괴소년한명을 인치하고 엄중취조한결과 이십사일밤에 이르러 주범격한명까지 잡는동시에 훔처간현금 전부와 범행에쓴 흉기를 모두 압수하야 사건은 발생이래 삼주야만에 완전한 해결을보앗다

근래에 보기드문 대담무쌍한금고파괴단은 알고보면 모두 십팔세밧게안된 소년들로 부내관동정 (館洞町)십이번지의 오십구호 동금융조합 급사로 잇는 김원일(金元逸)(一七)과 부내홍제정 (弘濟町) 백칠십번지 리용순(李龍順)(一六)의 셋재아들 전동조합급사 리정현(李貞鉉)(一七)으로 그들이 자백한바에 의하면 이자들은 년래의리상이든 양게업을대규모로 한번하야볼 생각으로 그자금을 변통하야보앗스나 나올길이업서 내부의사정을 잘아는 동금융조합 대금고를파괴할게획을 품고 쇠를끈는 톱과 마치 회중전등가튼 파괴에필요한 연장을작만해가지고 십구일밤열한시오십분경 둘이현장에가서 물색을하얏스나 그때마츰그조합사무원들이술이취하야 지나가는데 깜작놀나 그만실패하엿스나 단념치안코 그이튼날밤열두시에 다시가서 새벽여섯시까지 직경오푼가량되는 쇠창살두개를 톱으로끈헛스나 날이밝아옴으로 드러가지못하고 그냥도라와 이십일밤열두시에 세번재습격을하야 톱으로 두대를다시끈코 대금고안으로 드러가 그안에잇든 손금고두개안에서 전기대금을훔처내여 새벽여섯시쯤타씨로 유유히 전기 홍제정리정현의집으로 도망가든것이다

이것으로 일세를 놀내게한대담무쌍한금고파괴사건은 완전해결을 보앗스며 동조합측으로도는 조합원횡령운운설은 전연사실무근으로 판명되엿다

伊藤司法主任談

이사건은 금융기관에서난대담무쌍한사건인만큼 서장이하총동원하다시피하야 사건을 비교적속히 해결한것은 다행이다더욱일부에서는 공금횡령이라는데마가란비하야 한시간이라도 빨리해결을지어 진상을알게하도록전심전력한바이엿다

探偵小說에影響 兩名이共謀·創案

犯人들의犯罪動機

종로동금융기관을 대담무쌍하게도 사흘이나 연거퍼(連擧)하야드디어 대금고를부시고 대금을훔처낸 소년깽 김원일은 경기도연천군연천면군남리(漣川郡郡南面金谷里)사십팔번지 태생으로일직부모를여이고 재작년봄에상경하야 전기주소난집에 기숙하면서 급사로다니는 여가를타서 밤에는 태평통경성공민학교(公民學校)에다니는 얼른보기에는 착실한소년이며 리정현의아버지는 홍제회원장(弘濟院長)으로그동리에서는상당한명망가의아들로 작년이월 급사를그만둔뒤에는 집에서 형이경영하고잇는 자전거포의 심부름을하고잇섯다 이두소년이 서로알게된것은 그조합급사로 한동안가티잇섯든때부터로 다가티군것질을조와하는 두소년은 그후에도종종서로차저다니며 친하게지내왓는것으로 금고파괴는탐정소설등에영향을받든그들의창안이라고한다

順天農校昇格

不日間認可指令

전라남도 순천농업학교(順天農校)는 현재 을종인데 현하농업조선의 비약적현상 특히농업왕국 남조선의 현상에 비추어 금춘에 갑종(오년제)으로 승격하기로 되어서 불일간인가지령

小野理事談 종로금융조합

소야(小野)리사는 다음과가티말한다

경찰의 진력으로 사건이빨리 해결을보앗스며 더욱 엇서젓든돈이 한푼도 축이나지안코 그냥 도라오게된것은 참으로 반가운일이올시다 일부에서는 이번사건외에 횡령사건이잇는듯이 전하고잇스나 그런일은 처음부터 전연 업섯든것임으로 의외의방면에 오해를 사게된것은 분하기짝이업습니다 김이라는소년은 시흥서 보통학교를마치고 재작년 십이월에 일급 오십오전으로 채용하얏는데 평소에는 온순하기에신용하얏든것입니다 리라는소년은작년이월에 그만두엇습니다

(사진상은범인=우편이 리소년 좌편이 김소년=하는 종로금융조합정문과 ×표는 침입한창구)

어 공모함이다

電線切取犯

동아전선에서 교외에잇는 전신주만 물리서 전선(電線)약일만오천「메돌」을 절취한 범인이 이십사일밤 부내서대문경서원에게 체포되엿다

대전동정서원의 대현정(大峴町)마포면을 수색하든중 어떤 피의 전신주에 올러가서 전선을 절단하고 잇스므로 꼿그를 체포하여 취조한즉 그는부내공덕정(孔德町)이십칠번지의사호김진갑(金震甲)(二五)으로 작년칠월부터 전선절취를 시작하야 대현정、대흥정 (大興町) 현석정(玄石町) 효창정(孝昌町)일대에서사십여회에 걸처 약일만오천「메돌」시가 사오천원어치의전선을 절취한사실을 자백하엿는데그는 이외에도 공중전화통을 깨트리고 돈을절취한 혐의도농후하야 엄중한 취조를 계속중이라한다

刑務所看守中心 瀆職事件結審

言渡는來月二十八日

삼월칠일에 제일회 공판을열은이래 회수를거듭하기 여섯번지난이십일에 최고징역이년부개월부터 최저벌금오십원까지의 구형이잇슨 소위 서대문형무소간수중심독직사건관게자 고시현(高時賢)등 삼십팔명에대한 변론공판은 이십사일 경성지방법원에서 복곡(福谷)재판장 주심 행상(行森)검사관여하에 열리여 오후여덟시까지에 리홍종 (李弘鍾)신태악(辛泰嶽)현헌(玄憲)씨등변호인 열일곱명의 변론을 전부마치고 결심하엿는데 언도는오는사월이십팔일에내리기로되엿다

今春夜櫻公開

서울명물의 하나창경원의 야앵은 금년도역시 종전대로하기로 결정되엿스나 시국관계로 연예기타 여흥등지하고 벗나무와원내조명장치에 주력을하야 비상시에맛는야앵기분을 내기로되엿다 야간개원의 기일파기간은 아직미정이다

未成年 禁酒禁煙法

明二十六日正式公布

미성년자끽연금지법 (未成年禁止法)、미성년자음주금지법(飮酒禁止法)을 조선에도적용실시하고자칙령안을 작성하야그동안 법제국(法制局)에서 심의를 맛치고지난이십이일 각의(閣議)에 상정하야 정식으로결정되엿는데이에대한칙령안은 명이십륙일에정식공포한후 오는사월일일부터실시한다는공전이 어제오후총독부에드러왓다

白堊殿參觀

時間을規定

따뜻한봄날을따라 경성구경을오는 수학여행단(修學旅行團)과 관광단(觀光團)의 인파가 벌서부터 움직일예상하고잇는데 어늘단체의 총독부청사와 경복궁(景福宮)참관은 해를따라 증가하는형편으로 작년의사오월에야 삽만인가량되며 안내하는 직원이 대부족으로 그참관시간을규정하기로되여 매일오전십시반으로한시 동이시반의 삽회의시간이외에는절대로 참관치못하게되여 경성구경을하러 시골로부터 올너오사람들의게 큰두통거리로 되여잇다

表滿洲移民

明日부터輸送開始

본년도추기만주이민(滿洲移民)은과반간도(間島)방면에 수송을끗마치엿는데 표만주(表滿洲)에의제일회수송은 명이십륙일오전칠시삼십분발차 동경시사십오분착발열차로 경성역을 통과통화성(通化省)으로 가기로 되엿다제일회는 전남으로부터 백사십이호칠백오십팔명으로 오는이십팔일까지 계속하여 사회에 걸처총게륙백십호 이천구백팔십삽인의수송을 보게되는데 이것으로금년의 만주이민 삼천호의수송은 일단락을 고하게되엿다또수송에 당하여는 송택(松澤)외무부장이하 외무부와 선만척식(鮮滿拓殖)관게자등 다수가경성역두에나와 전송하기로 되엿다고한다

列車乘客通行稅 車票와同時徵收

規定十四條決定內容

사월일일부터 조선에도 통행세(通行稅)를 실시하기로되여 철도국에서는 그동안 재무국(財務局)과 협력하야 통행세징수수속(徵收手續)을 작성중이든바 요지음에 완정되엿스므로 일간에공포하기로되엿는데 그 수속은십사조(條)로 작성되여잇스며 그중요한 내용을 들면 이러하다

행세는 여객운임(旅客運賃)과동시에 즉 차표를파는 동시에밧기로하고 보통승차권에 대한통행세액(稅額)은

◀삼등은 오십키로이상은 이전 백키로이상은 오전 일백오십키로이상은 십전 삼백키로이상은 이십전 오백키로이상은삽십전 팔백키로이상은 사십전이며

◀이등은 오십키로미만은 삼전 오십키로이상은 오전 백키로이상은 십오전 일백오십키로이상은삽십전 삼백키로이상은육십전 오백키로이상은 구십전팔백키로이상은 일원이십전이며

◀일등은 오십키로미만은 육전 오십키로이상은 십전 백키로이상은 삼십전 일백오십키로이상은 육십전 삼백키로이상은일원이십전、오백키로이상은 일원팔십전、팔백키로이상은 이원사십전이다

그리고 ◀정기(定期)승차권은일개월은 보통세액(보통 승차권통행세)의 오배 삼개월이내는 보통세액의 십배、육개월이내는 보통세액의 이십배이며 ◀회수(回數)승차권은 보통세액의 오배이고 ◀단체승차권은 백명이하는 보통세액의 오배、이백명이하는 보통세액의 십배、이백명을 넘을때는 이십배이다 ◀대절(貸切)승차권은 삼등은 대절여객운임의 백분지오、일이등은 대절여객운임의 백분지십이다 오십키로미만의 삼등대절승차권에 대해서는통행세를 밧지안는다

또유세이상 십이세미만의 소아여행객(小兒旅行客)에대해서는단체승차권과 대절승차권을 제한이외에는 반액을밧는다

연대(連帶)승차권에 대해서는자동차구간 또는항공구간(區間)의 거리수는제하며 내지 대만(臺灣) 관동주(關東州)또는 외국에가는 연대승차권에도 통행세를 밧는다

외국에서 발매한것으로 연대승차권및 국선(局線)안에서 발착하는 승차권에대해서는 통행세를 밧지안는다

왕복또는 회유승차선 (廻遊乘車船)의 경우에는 내지나조선에서 발매한것으로 만주(滿洲)에도착하는 왕복승차권은 편도(片道)거리수에대한 통행세의 이배를밧고 만주에서 발매한것으로조선이나 내지에 도착하는 왕복승차권에 대해서는 왕복에 모두통행세를 밧지안는다

차표를 일허버렷스므로 할미암아 여객운임을 밧게되는때는그운임에따른 구간의 거리수에따라 계산하야 바드며 일허버린차표가 발견되여서 여객운임을도로돌려주게되면 그게산에 따라 통행세도 돌려주게된다 하급(下級)에서상급(上級)으로 바꾸어탈때는 바꾸어탄구간의 거리수에상당한 상급의 통행세와 하급의통행세와의 차액을 밧기로하며상급에서 하급으로 바꾸어타는때는 역시 그바꾸어탄구간의 거리수에 상당한상급의세액과 하급의세액과의 차액을 돌려준다

목적한곳을 자나처탈(乘越)때에는 그지나처탄 거리수에대한통행세를밧고 그릇타서(誤乘)도로 돌려보내는 도중에서 나리는 승객에대하야 운임을 밧는때에는그릇탄구간과 이미송환(送還)한구간에대한 통행세액을계산하야밧는다

여행중지로 여객운임을 도로돌려주는때는 이미바든 세액에서 이미탄차선(車船)구간에 상당한 세액을제한 잔액을돌려준다 그러나내지 조선만주주유권(週遊券)을 가진여객이 여행을중지하거나 또는 도중에서 최초의 경로이외로 도라온경우에는 통행세를 다시밧거나 도로돌려주지를 안는다

열차를 운전할수업는 사유로무료로 도로 돌려보내며 또는여객의 운임을 돌려주는때는▲승차권에 기재한 출발역까지도로 돌아가는 사람에게는 이미바든 통행세의 전액을 돌려주고▲승차권에 기재한 출발역에도로도라가지안코 도중에서여행을 중지하는때는 이미바든세액에서 승차권에 기재한 출발역과 여행중지역과의사이의 상당한 세액을 제한 잔액을돌려준다 열차운전불능기타의 사유로탈미아마다른경로로 차를 태우는때에는 이미바든 통행세액과 실제승차선구간에 대한 상당한세액을 비교하야 그과잉액(過剩額)은 돌려주고 부족액은더밧지안는다

도중하차(途中下車)를허락하지안는 승차권으로써도중역에 나린때는 통행세를도로돌려주지안는다

各種"飮食"價"騰貴"

鍾路、龍山管內各組合에서建議 當局에許可願提出

전시체제하의 물가등귀의여파는 전심갑세도 미처설넝탕한그릇에 이십전이된다

이십오일종로서관내 조선음식업자열다섯명은 연서로일반물가가 비싸진데다가 우육갑슨 날마다 비싸지고잇서 이대로는 영업을유지할수업스니 설녕탕 대구탕등강종전점갑슬일률로오전식을리도록하여달라고진정하엿고또 회식파양식업자로된종로화양식조합에서도 가른리유로 음식 갑슬 일률로이할식 올리겟다는 동인허원을 제출하엿는데서에서는 물까가엄청나게비싸진오늘 부득이한사정이라고하야 인허할방침으로 다시 경찰부의인허를엇는대로늣저도 사월일일부터 실시되게되엿다

저번문로가격의 등귀로인하여 시내서게정(西界町)삼십사번지의 삼십이호에잇는용산조선인음식점영업조합에서는 수일전부터 동조합원들이회합하여물까가고등한이때에 종전과가튼 가격으로음식을 팔수가업다고하여 탕반(湯飯)·대구탕(大邱湯)냉면(冷麵)등을 종전에 이십전식하든것을 삼월이십오일부터 오전식인상하기로 하고동조합장이 용산서보안계에허가원을제출하여왓다고한다

咀呪바든家庭

內外間不和가動機 父子가鐵道自殺 咸鏡線의列車事故

【鐵道局着電】가정불화를 비관하고 부자가한꺼번에 철도에서자살하엿다 이십사일오정에 제오백칠십육렬차가 함경선(咸鏡線)룡담(龍潭)문평(文坪)사이를진행하든동에 어린아이를업은남자하명이 별안간에선로에 뛰여들므로 급히정거하엿스나 마츰내그두명은 갈퀴죽어버렷는데 그는함남문천군 문천면옥천리(文川郡文川面玉城里)사는강도빈(姜道彬)(三三)이며 아이는그의 장남문장(文莊)(三)으로 가정불화로 염세자살을 도모하엿슴이 판명되엿다 그때문에그렬차는 십오분동안 정거하엿다가떠낫다한다

人夫二名卽死

【鐵道局着電】이십삼일오후세시사십분에 동해북부선(東海北部線)제이십일 공구 강릉역(江陵驛)부근공사장에서 흙이 물허저서 흙파고잇든 로동자두명어 즉사하엿다한다

南總督臨場 城大卒業式盛況

今年度卒業百卅八名

경성제대법문학부(法文學部)제십사회의학부(醫學部)제구회의졸업식은 이십오일오전십시반부터성대강당에서 남(南)총독 영원(永原)학무국장이하 래빈다수가참렬하야 거행하엿는데 법문학부 륙십팔명 의학부칠십명의졸업생에게 증서를수여한후 속수(速水)총장의훈사、남총독의고시래빈의축사、졸업생대표의 답사등이잇슨다음 일동이 황국신민서사를 제창하고식을 폐하얏다

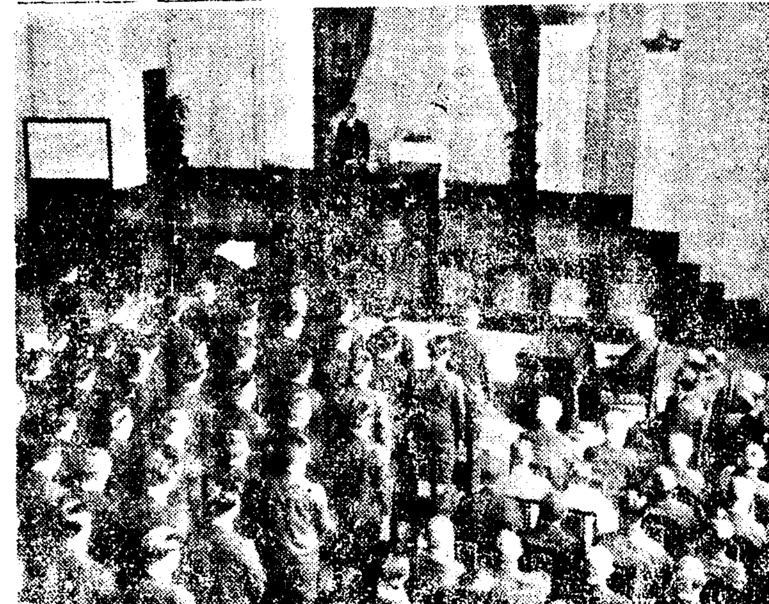

(사진은 졸업식장)

祝入學

普成高普

李鳳圭 李昌植 宋爽鎬 黃興周 金昌煥 朴炳泰 趙明熙 李春根 李杜德 李明承 印喆煥 吳周煥 李順雨 李 㯖 李明求 蘇鎭源 李一勳 宋北鎬 宋種福 印光培 韓華錫 黃榮培 金思現 崔英旭 文鎭大 金明秀 金應龍 朴一淳 馬元權 宋基夏 石東浩 申光洙 尹鳳基 宋世鎬 高燦理 金在尙 南致鎬 趙眞傷 高致德 宋在五 金石麟 辛永輔 徐康烈 李光杓 申鉉三 池淡模 南俊熙 姜東燦 陳燦良 韓鎭東 趙奎相 李明運 鄭益培 鄭瑋春 尹鍋九 李來燁 洪鍾基 李株升 趙洛興 金昭元 宋元鎬 金振祥 韓東植 金吉龍 金爽基 金應龍 許永達 申彦彬 金寶源 金思甲 黃泰興 趙昌洙 安秉駿 吳世允 朴在植 朴灐虎 崔圭裕 崔星烈 李 㶬 馬東基 金昌炫 李炯運 朴千碩 朴大範 金沆相 李敏求 魏昌燦 柳文熙 李相旭 韓秉坤 李輔洹 申鉉澤 李相鵬 金聖善 全英鎬 李重馥 朴參鉉 金弘淵 崔完浩 金潑默 黃 植 方鳳用 田炳國 鄭福成 張淳穆 趙南豹 韓羽淵 朴茂盛 朴寶栒

中央高普

梁熙元 李道政 鄭在憲 金鎭寅 金德年 盧錫貢 李任濬 朴叅賢 金榮紹 朴鎭湖 徐承烈 金益濟 姜永徇 金炳大 高宗燁 朴炯唐 田文烈 金昌河 愼福晟 鄭相萬 張高南 李英海 李達純 崔洪圭 鄭寅敎 白鳳鉉 洪純基 崔正萬 李與淳 李湘根 李東燮 宋東鎬 高宅燮 [illegible] 石 松 [illegible] 李新達 李淑集 李奇運 李熙秀 黃寬基 朴鍾權 趙顯英 李相[illegible] 朴宸鎭 朴宰鎭 宋洞鎬 李敎元 金聖鎬 李允榮 鄭哲九 鄭俊植 金殷泳 魏安修 曹俊泳 金杜鉉 尹正熙 李昌順 崔炳榮 [illegible] 宋 鉉 趙殷瑞 鄭斗永 朴燦淳 李東仁 宋相燮 黃衡鎭 崔煥性 張洋貫 吳基彰 朴亮燮 崔宗權 金得龍 金午鎬 李仁浩 鄭洞鎭 崔英演 丁奎漢 安益洙 徐泰源 趙炳一 金寬永 趙奕九 金相敦 金在玉 朴象圭 崔中龍 張泰英 李相駿 李錫植 金炎春 李鶴和 高錫寬 黃衛祥 金催中 李源慶 鄭貴男 南相悅 鄭佩鎭 李鎔燮 金光烈 金容大 鄭中植 朴永壽 李允直 鄭鳳模 柳成灝 申南洪 林國云 朴待堅 金承培 申元圭 李 駿 金銘錫 李熙英 趙龍河 金炘演 崔源大 姜思完 辛鍾旗 李南永 李相廷 全鍾圭 金洪仁 韓萬平 金景河 李永福 金以鐸 蔡汶植 金尙燮 崔明涵 金秉紀 許南斗 李錫國 盧顯璜 鄭石根 朴來瓀 尹鳳相 閔容植 楊東河 林光俊 金昌國 姜益壽 書 鑛 李廷薰 孫廷柱 金齊榮 申乾禎 鄭仁敎 李允鍾 鄭洪順 羅鼎柱 金東鉉 蔡敏錫 趙德濟 嚴桂仙 朴 晃 朴英鎬 申順慶 李相律 李容仁 李允祥 崔敏煥 陳重鎭 朱宗根 李昌錄 朴公圭 玄聖廉

(志願者千五百八十八名中 合格者百七十二名)

新設郵便所

체신국에서는 이십구일부터다음의아홉곳에 도우편소및 우편취급소를 개설하기로되엿다한다

◀上東郵便所(寧越郡上東面䃾田里)◀俗厚郵便所(北靑郡俗厚面西湖里)◀延安溫泉郵便所(延安郡溫井面錦城里)◀林山郵便所(永同郡上村面林山里)◀文坪郵便所(德源郡北城面秀達里)◀道谷郵便所(三陟郡所達面道溪里)◀栗生郵便取扱所(麗州郡栗生面板橋里)◀梅浦郵便取扱所(丹陽郡梅浦面梅浦里)◀時中郵便取扱所(江界郡時中面外時川洞)

天氣豫報

概況·有勢한 低氣壓은 日本海北部와 東北地方의 海上에잇스며 高氣壓은 蒙古와南支那로부터 朝鮮에로 퍼지고잇다 滿洲와朝鮮은 天氣가良好하며 南朝鮮은 흐리엿고湖南地方은 北西風이 좀强하고 本邦一帶는 흐리여잇서 處所에 따라서는小雨가잇스나西部大平洋岸은天氣가大槪良好하다

豫報 京城地方의 오늘밤과 明日은 天氣가 晴明하다 京畿道全區도以上과갓다

昨日最高 六度五
同日最低 二度五
今朝最低 三度三
今日正午 九度六

普成高普 中央高普 祝合格 指定靴는 大昌洋靴店 京城鍾路

一等品質 フルーツ 桃屋의 果實罐詰
白桃、黃桃 枇杷、西洋梨 후루ー쓰사라다 후루ー쓰폰치 蜜柑 櫻桃 鳳梨
各데파ー트 食料品店에잇合
東京 桃屋發賣

淋疾 네오가루고노겡 ネオカルゴノーゲン
오좀누기가迅速히好轉하는것—疼痛排膿等의自覺症狀이速히消失하는것—淋毒性續發症의治癒가速한것等은本劑의最大特徵입니다
20錠 1圓 50錠 ... 東京·大阪 田邊商店

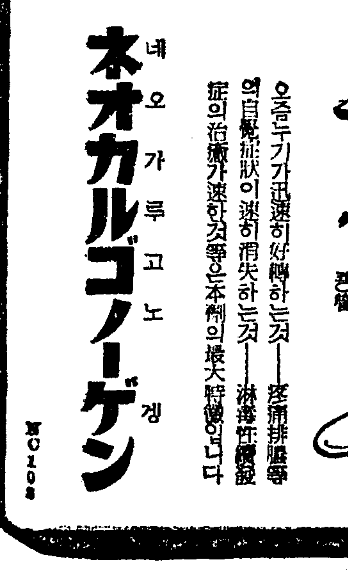

카고메 케첩 カゴメ ケチヤップ
和食 洋食 모—든料理에처서맛잇게잡수시요!
滋養豊富한 トマト의調味料
愛知トマト製造株式會社 名古屋市外上野村

小資本業 案內
醫學博士 三浦良雄 三浦外科 內科 外科 一般外科 整形外科 レントゲン科 入院病室完備 京城府黃金町八丁目 電話本局②一八四八番

無法者銀平 日活京都特作 片岡千惠藏主演
悅ちやんの千人針 日活多摩川特作 悅ちやん主演 同時封切
東洋樂壇を席捲する C.M.C.ジャズ·ショウ ジャズと唄と踊のオリムピツク、
C.M.C.スウイング·ジャズ·バンド總動員 オーケーレコード專屬歌手 特別出演 岡蘭子 南仁樹 笹井綾子 林菊次郎 趙美淑
三月 27 28 29 30 31 五日間
黃金座

오케ー레코ー드 C.M.C 재쓰쇼ー 봄의感激이 무르녹은 娛樂의殿堂·C.M.C 재쓰쇼ー座로오시라
專屬歌手 李蘭影 南仁樹 出演
三月二十七日부터 五日間 黃金座에特別出演

4月傑作流行歌
얼마나幸福일가요 李蘭影 一二三
살어진 하소연 李蘭影 一二三
도적 ......張世貞
사랑이千萬斤 ......南仁樹 張世貞
他鄕의집웅밋 ......金貞九
이제나저제나 ......李蘭影
왜말이업소 ......宋達協
젊은날의 꿈 ......宋世貞 張世貞
몸살이로구려 ......李鍾波
望鄕詩 ......高福壽
아코데온獨奏 ......孫牧人 朴是春

果樹種苗 豊産子
都賣特價提供 (特價表進呈)
朝鮮開城府南山町八一九 興林農園本店 振替京城一五〇三七番

巡査看守(講義錄)
巡査看守志願者는本會講義錄卒業에依하야合格保證 特典으로朝鮮人網羅試驗問題集等一冊進呈 (但入會者에限함)
京城府永樂町二丁目二番地 朝鮮警務學會 (振替京城一二三〇三〇番)

昭和の常識

예부사람이업는家庭의幼兒는고리짝에누워두는것이조라安全하고바람이안닷고場所移動도便利함

軍隊、小銃의「菊花御紋章」은特히小銃의重要함을兵士의마음에기피認識시키기爲한것

近頃의田舍郵便貯에그애기의名義로入金한貯金帳에印章까지添付해서선사하는것은기뻐하게될으로妙策

強한國民이되라하면 恒常鍛鍊과 이런心得이 絶對必要합니다

이非常時下의生活에、設使、어떠한困苦가닥칠지라도敢然히、그에견디어나갈만한耐久力의涵養이第一必要합니다、그러므로精神上

健康上으로 萬全의注意를 다하는것이 肝要합니다、어떠한 時代에라도 健康치안흐면 안되지마는、特히 이非常時下에잇서서는 一層健康치안흐면 아무 所用이업습니다、거기에는

消化와 毒消와 口薰料 仁丹은 胃腸을튼튼히하고消化의充實을圖謀함

仁丹은、胃腸을 整調하고、消化를完全하게하는故로 食後에는 반드시 數粒式잡수어주십시요 그 習慣에依하야 胃位는確然히 向上합니다

消化와 毒消와 口薰料 仁丹은 榮養을豐富히하고抵抗力을노핀다

仁丹에는 비타민 호르몬 사호링 朝鮮人蔘과 各榮養이 濃縮되야 簡單히 綜合的榮養을 攝取함에는 仁丹以外에업습니다

消化와 毒消와 口薰料 仁丹은 馥郁한口薰으로全身을爽快케한다

仁丹은不快한 口臭를瞬間에解消하야爽凉한口感을漲溢케합니다 食後의입맛고침에混雜한데서쓰는仁丹은自身이나 他人에게도 가장 適合합니다

切取하시와
눈에뜨이는場所에부처주십시오

皇國臣民ノ誓詞

(其ノ一)

一、私共ハ大日本帝國ノ臣民デアリマス

二、私共ハ心ヲ合セテ　天皇陛下ニ忠義ヲ盡シマス

三、私共ハ忍苦鍛錬シテ立派ナ強イ國民トナリマス

(其ノ二)

一、我等ハ皇國臣民ナリ忠誠以テ君國ニ報ゼン

二、我等皇國臣民ハ互ニ信愛協力シ以テ團結ヲ固クセン

三、我等皇國臣民ハ忍苦鍛錬力ヲ養ヒ以テ皇道ヲ宣揚セン

本舖・森下仁丹株式會社

말더듬는아이이는 입학전에 교정식혀줍시요

심리적교정과의학적치료

말더듬은 병신축에들지는 안는다고 하더래도 사교상 불편하기가 짝이업습니다 대개 말더듬은 흔히 『가, 나, 다, 아』와가튼 첫소리를낼때 곤란합니다 그래서 『아현』(啞見)이라고 얼른말로 해서 차표를 못사게되는경우가잇게됩니다

그런데 어찌해서 말더듬어 되는가를 조사해보겟과 나면서부터 말더듬이와 흉내내다된 말더듬이 두가지가잇습니다 둘게로 따저보면 부모에게서 유전된것이 백명에서 설흔여덟사람밧긔 하고 남의흉내로된사람이 여순사람쯤 된다고합니다 이것으로 보더래도 흉내란것이 얼마나 무서운바를알게됩니다 더욱 소학교등부들중이나 엽자리에 말더듬이하는 애가잇는때는 더욱 위험합니다 이러케 말더듬인는 전염성을 가젓기때문에 어려서 고치지아니하면 초등교육상 큰문제가생기는것입니다

말더듬어 고치는법에대해서는 『뉴—욕』의 『클럼비아대학』 심리학교수 『존, 에프라이가르든』 박사의설에 의하면 말더듬이는 제일곤난한것이 첫소리를내기가 어렵다는 무서운생각을 미리 가지고잇는것입니다 그래서 조고마한 말더듬이도 곳겁을생키기때문에 말듣은 언제나 할수잇다는마음을 가지도록하는것이 제일이라고 합니다 그래서 미국의 소학교에서는 어반법을 쓰고잇다고합니다

또다른한가지는 말더듬어는 발음하기어려운 소리를 낼때에는 언제나 가슴이두근거리고 말이 잘나오지안을때는 얼골이빨개저가지고 경련을 일으키는것이니까 이점을 주의해가지고 고치는 방법도잇습니다

요새와서는 치과(齒科)와협력해가지고 기게를 어에다가 장치해가지고 기게의힘으로 말더듬이에게 마음의 안정을 가지도록하라는 방법이생겨낫습니다 이것으로 니빨사이에 적당히 금니와가티 기게를끼워노코 그속에 피리를 너허둡니다 그때면 첫소리를내기어려운소리일때는 피리를불어 다음그 어려운소리를 내는것입니다 가령 『아현』 할때에는 『푸—아현』 이러케 불르게됩니다 그러면 푸—하는소리는 떼나진소리이기때문에 남에게 잘들녀지지안습니다 그리고 나면서부터의 말더듬이는보통 혀가길어서 웃니탑에딸려고하지만 어 피리를끼어노흐면 이것도 나허집니다 그래서 소학생이면 한주일이나 열흘이면 완전히 고칠수잇습니다 그러나 이결점은 이기게갑시약 사오십원정도리는데잇습니다

어쨋든 이러케 말더듬이 고치는 여러가지방법이 잇스니까 주의해서 얼른고처야하며 흉내내는것은 각별히 가정에서 주의하시기를 탑니다

철이닥처온다 봄·금붕어

정성스리거둘 멕이와물가려주기

차차 금붕어와 친해질 철이 닥처옵니다 금붕어기르는 법을 말씀드릴까요? 겨울동안에는 메기를 주어도 안먹고 조는드시 가만잇습니다 그런주먹이는 삼월중순부터나 사월초부터 주는것이 조습니다 이경우에 주의할것은 물의 분량이란듯가 물을 가라주는것입니다 금붕어를 갓사면 흔히들 물으둥을 적다버리고 새물을가라줍니다만 그것은 금붕어를 위해서 조치안습니다 반드시 묵은 물을 삼분지일이나 사분지일을 남기고 그우어다 새물을 채워부으십시요 그리고또 물을 가라줄때는 어항속의 물풀(水草)를 훔쳐버리기쉬운즉 조심해야합니다 이러케해서 물은 일주일에 한번식 가라주면 조습니다 그러다가 사월달에드러 따뜻하고맑은날 물을전부가라주도록 하십시요 그때에 유리어항일때이면 금방따뜻한물을 부어주지말고 그릇에딸쿠어 한참두엇다가 부어부십시요。이것은 수온과 기온의 편게를 조절시키기위함입니다。그리고 적은 연못에 길르는것이라면 바닥에 가라안진 쓰레기를 걷처내고 물은 반쯤가라줍니다。그다음에는 맥이 인데 금붕어가 배가잔뜩불러 먹을생각도 업는데 멕이를 주어서는 못씁니다。어쨋든 멕이는먹다냉기는것이 업을정도로 멕여야함니다。멕이를 만히주어 금붕어를 좀 크게자라도록 해보겟다는 생각을 마시고 체력의 소모를 보충하는 의미로 멕이를 주실일입니다。

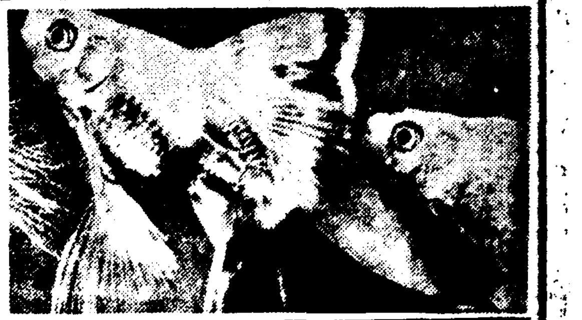

아모리 봉달지가 조타해도물이어는수가 잇스는속 그런때에산바람을 가려주실 도리를 하십시요

유리어항에든 금붕어는 햇볏에쪼이면 약해집니다다만 연못에다길르든 금붕어는 일광욕을식히는것이조습니다

금붕어를 두는리상적인 장소는바람이 잘통하고 밝은곳입니다。맥이주는 시간은 아침열시쯤, 여름에는 아침여덟시경이조습니다。

머리감는데 붕산이좃타

붕산(硼酸)가루를 십전어치만 사오면 백배나 물에 풀어 양추약으로도 쓸수잇고 눈씻는약물로 쓸수도잇서 대단 요긴하게 쓰실수잇지만 또 머리가무실때에도 요긴히 쓰실수잇습니다 사용법은 맨나종 감을물에다 차스숫갈로 하나쯤 풀어서 써보십시요 머리스갈이 한결부드러워지고 윤끼가납니다。

우리차지

비오고나더니
아침 해벼치 포근해
괭이가 기지개를 켜
드니
마루우에 나 안저서
단정히 세수 합니다
오늘쯤강남서
제비아 쩌가 차저올
지도몰라요

(금산사립최옥순)

大東商業學校入學試驗問題

國語科（普及小）（其ノ一）

（其ノ一・其ノ二合ハセテ六十分）

一、次ノ文ヲ讀ンデ左ノ問ヒニ答ヘナサイ。

電燈が發明されたのは、今から約百二十餘年前のことである。當時は單に理化學の實驗用として使用されるに過ぎなかつたが次第に改良されて四五十年後には街燈などに据付けられるに至つた。然しこれは今日のアーク燈に類するものであつて、公園街路等の照明用としては適當であるが、室內に使ふには、大仕掛で光力が强過ぎて、實用に適しない。これ等の缺點のない電燈の出現は當時の人人の最も希望する所であつた。

(イ)【今より約百二十年前】ハ皇紀何年頃デスカ。
(ロ)【これは】ノこれハ何ヲサシマスカ。
(ハ)【これ等の缺點】トハドレドレデスカ。番號ヲツケテ列擧シナサイ。
(ニ)【當時の人人】トハ今カラ約何年前ノ人デスカ。

二、次ノ文ノ——ノトコロノ意味ヲ書キナサイ。
(イ) 農業者は多く古い習慣になづみやすいものである。
(ロ) なぎさの松に吹く風を、いみじき樂と我は聞く。
(ハ) 喜捨を受けたる此の金、之を一切經の事に費すも、餓たる人人の救助に用ふるも、歸する所は一にして二にあらず。

三、次ノ語ヲ用ヒテ短文ヲ一ツヅツ作リナサイ。
(イ) 餘念なく
(ロ) 陰に陽に

國語科（普）（其ノ二）

(四) 次ノ文ノ片假名ノトコロヲ漢字ニ改メナサイ。
(イ) 離島にトウシン（　）する毎に、ヘイゴ（　）で國民のバンザイ（　）の聲がウシホ（　）の如くワキオコ（　）るやうに感じた。
(ロ) 零下三十餘度の暗夜の氷上で、文字通り不眠不休のカンシ（　）をつづけるケイビタイ（　）のシンク（　）は、タウテイ（　）サウザウ（　）も及びますまい。

(五) 次ノ語ノ下ニ讀假名ヲ書キナサイ。
健氣（　）面影（　）暇乞（　）
勿論（　）淸淸しい（　）夙に（　）

(六) 次ノ語ノ下ニ意味ヲ書キナサイ。
王道樂土（　）
逍遙翫給（　）
慈悲圓滿（　）

國語科（小）（其ノ二）

(四) 次ノ文ノ片假名ノトコロヲ漢字ニ改メナサイ。
(イ) 編輯部にては コク コク（　）集り來るゲンコウ（　）をセンタク（　）セイリ（　）し、クワイグワ（　）シヤシン（　）等を印刷部に送る
(ロ) 杉はカオク（　）ケウリヤウ（　）センパク（　）デンチユウ（　）より桶たる曲物の類に至るまで用ひざるなし。

(五) 次ノ語ノ下ニ讀假名ヲ書キナサイ。
勿論（　）快い（　）
井然（　）養生（　）
峠（　）屛風（　）

(六) 次ノ語ノ下ニ意味ヲ書キナサイ。
丹靑の妙（　）
遊惰安逸（　）
逐條審議（　）

算術科（60分間）

其ノ一（其ノ一、其ノ二合ハセテ60分間）

1、次ノ式ヲ計算セヨ。（運算ト答）
(イ) $130+\{(65+38)\times13-(216-129)\div\}=$
(ロ) $480 \cdot 62-10763 \cdot 676+25 \cdot 41+38 \cdot 95\times385 \cdot 7=$
(ハ) $10-\left[5\frac{1}{3}-1\frac{2}{3}\times\left\{\frac{1}{2}-\frac{1}{3}\times\left(1-\frac{2}{5}\right)\right\}\right]=$

2、李君ガ或日曜日ノ午前6時ニ起キ午後9時ニ寢タ。此ノ間ノ$\frac{1}{5}$ハ學課ヲ復習シ、$\frac{1}{3}$ハ運動ヲナシ、$\frac{4}{15}$ハ食事ト休息ニ費シ、殘リノ時間ヲ雜事ニ使ツタ。雜事ニ使ツタ時間ハ何程カ(式ト答)

3、上下2冊ノ或書物5部ノ代ガ5圓25錢デ上ハ下ヨリモ1冊ニツキ5錢安イ。上下各1冊ノ代價ハ幾ラス。(式ト答)

4、立方體ノ體積ハ1稜ノ長サノ3乘ニ比例スル。甲乙二ツノ立方體ノ1稜ノ比ガ1：3デ甲ノ體積ガ50立方糎デアルト乙ノ體積ハ何程デアルカ。(式ト答)

5、アルコール12リツトルニ水4リツトルヲ混ゼテ造ツタ液ガアル。此ノ液中ニアルアルコールノ液全體ニ對スル體積ノ步合ヲ百分率デ出セ。(式ト答)

6、日步1錢5厘ノトキ元金240圓ニ對スル利息ガ2圓16錢デアルト期間ハ幾日カ(式ト答)

7、或人金250圓ヲ年利1割2分デ借リ1年後ニ利ヲ元ニ加ヘルト初ヨリ2年後ノ元利合計ハ何程トナルカ。(式ト答)

8、營業純益10077圓ノ或商人ノ納メル營業收益稅ハ何程カ。稅金ノ1錢未滿ハ切捨テル。稅率ハ1000圓マデハ2•2%デ之ヲ超エタ分ニツイテハ2•2%デ之ヲ超エタ分ニツイテハ2、6%デアル(式ト答)

9、1株50圓ノ某會社株式ヲ88圓デ買ヒ年1割1分ノ配當ヲ得レバ利廻リハ年何程ニ當ルカ(式ト答)

10、鐵道線3等旅客運賃ハ80Kmマデハ1Kmニツキ1錢5厘6毛、80Kmヲ超エ160Kmマデハ超エタ分ハ1Kmニツキ1錢3厘1毛、160Kmヲ超エ320Kmマデハ超エタ分ハ1Kmニツキ1錢6毛ノ割デ計算シ、結果ノ1錢未滿ハ1錢ニ切上ゲル。315Kmノ運賃ハ幾ラカ。(式ト答)

中篇小說 女人命令【76】

李善熙 作　崔根培 畫

외쭉길 (六)

그새 반년동안 두고 두고해 보든 생각을 숙채는 벼르 렷으로 지금도 해보는것이다。

『아침변통이 아직도 허둑 허둑 보일때 일어나서 새벽조반을 지어먹고 배로가면 빠르지만 배편이 그리쉬거잇는게 아니니까 육로로 가지 그리면 아무리 늣게가도 일흔점심때쯤은 읍에 들어섯게단』

숙채는 유원의집 가는길을 더듬는다。유원의집 뒤로 정러가잇는데 거게 저떼때면 대한, 미역, 굴, 건대구 온갓 생선—돼지순대국장수—별별것이 다 모혀들어 야단법석이겟다。

『대문안에 가만히 들어서 자지고 어떠케 찻는다?』

『계십니까—어러케하지』

숙채는 여기까지 생각해보면 반드시 그안에서 유원이가 문을 펄쩍열고 머리를 쑥 내밀엇다가 숙채가 와선것을 보고 눈이 멀개서 마조 바라보다가 물처럼 그만 구더저 버리는것이다。

『지척에잇는 사람을 여서답퉁안이나 두고 별르기만 하면서 만나지 못하다니—그림껄서울서 애당초 오기는 왜왓담?』

숙채는 제혼자 너무 주변머리업는걸 욕햇다。이러케 생각할때는 유원이를 다시 만나는것이 퍽 쉽고 곳 시행할수잇는일이지 뭐땜에 반년이나 손톱눈만 씰고 엄두를 못냇는가하면 우수웟다。

『오늘은 시원히 차즐까보다』

숙채는 제법 어러날것가텃스나 공교롭게도 지금은 중병을 알코난후라 어떠케 사십리길을 거러갈수가 잇스랴。

숙채생각에 지금 곳 갓스면 조켓는데 뚝 몸이 아픈것이탈이라고햇다。그러치만 안오면철철 잘도 갈것가텃다。

그러나 그다음순간 아차 생각어 빗두로 들면 언제와서유원이를 만나본다는 것은 라라를 라고 바늘구녁으로 드러가는것보다 더 리치에 당치안는 망발이라고 생각된다。숙채와유원이의 사이는 다시 이어질길이어서 무궁무진이 끈허진 두개의 세계라고 미더지는것이다 이러한상식(常識)이 숙채로하여곰 여섯달동안을 이섬에 머물게하고또는 혹 영원히 머믈게할지도모르는 열병을 앓케한것이다。

그러나 오늘 숙채는 벼르고 채는 별러서 빼와가숙만 남엇다해도 그따위 상식쯤은 손쉽게 집어치고 무슨일이라도저즐늘것 가튼 자신이 생긴다。어 자신은 숙채가 서울서 여섬으

또 우리 가정은 자신보다 좀더 크고 화목한것이라고할수잇다。

숙채는 위선 흉년은 어물을 제처노코 안손거울으로 몽기적 몽기적 웃혹에 노하든 『뷰렁큰』 잇는데까지 갓다。

뚜껑을 열고 맨 밋바닥에잇든 편지와 편지봉을 차자내노앗다。편지를 쓰려는것이다。

숙채는 다시 어불잇는데로와서 한참 오둑허니 안젓다가만 편지봉을 물엇다。그러나 의외로 손이 떨리고 손만 떨리는게아니라 온전신이 달달 떨린다。

숙채는 마음을 고처먹고 무엇을 써보려햇스나 잠시 눈아피 새깜아케 어두어지는것을깨닷지 안흘수가 엽섯다。

『아마 중병을 치르고난 새끔어되서 그런게진』

숙채는 한시간이나 애를 써서 겨우 몃줄의 편지를 썻다

『그동안 안녕하십니까。저는약 반년전에 이알섬에 와잇삽는바 잠간 상의할 일이 엿사오니 와주십시요。

三月廿三日 남숙채』

숙채는 편지를 써들고 읽고 또 읽엇다 그리고 무슨뜻인지 『헝』하고 우섯다。

별서부터 면약 자기가 유원에게 편지를 쓰게되는날엔 누구를 시켜전해달라고 할것을숙채는 미리 물색해 두엇든터이라 편지를 못한다음 뭐댐을차젓다。

『어째 그러오? 무스거 자시잔어서 어쩌겟소』

『저 복순아버지 지금 점에잇스까? 잇거든 좀 오라구해주시우 내 꼭 할말이 엿다구』

얼마잇다가 복순아버지가 고무신에다 발븐 소동을 투룩털면서 마당에 들어섯다。이들내외간이 평소부터 숙채에게 여간 극칙한게 아니고 숙채도그들을 남갓지안케 알엇다

『어려운 부탁이 잇는데 어떠카면 조흘까요』

『어렵기는 무서거 어렵겟소어서 말하오』

숙채는 이편지를 읍에 가저다 전해줄것을 말햇다

『그 왜 아랫장마당 뒤로 들어가서 바로 검은 목담한집인데 여게 번지대로만 차저가시지 그러면 될껄요 아시겟서요? 찻긴 쉬슨녀다。이러케 어려운 부탁을해서 어째요』

『엉이 별소리도 다하오』

복순아버지는 바로 어웃집에나 가드시 편지를 호주머니에 너코 마을바그로 나간다。

숙채는 그만 긴장해서 어볼우에 쓰러저 눈만 깜짝 깜짝햇다。

十錢으로 病을고치는時代가왓다

이것은日本藥學의勝利입니다。大學目藥本舖의研究部에서多年研究한結果는, 어려케 잘듯는藥이 모도『어면것이나 一個十錢』이라는놀라운廉價로賣出되엇다。그것은實로在來의一般藥價의半額도못되는廉價외다。貴下의求하는藥은어떤것이나十錢입니다 일로부터는누구든지十錢을가지고藥店으로가서『大學十錢家庭藥』(二十種)中에서自己病에適當한것을擇하야, 곳손쉽게고칠수잇습니다。

어째서싼가 (어려케잘듯는藥이)
1 藥學博士大谷文昭氏署名給하야多數藥徒의實驗研究
2 科學的生產設備와最新의機械能力을發揮하는大工場
3 合理化한大量生產과統制配給에依한經費의節減
4 此等의綜合結果의價格低減

◉大學十錢家庭藥 疾病에따라二十種이잇다
●胃腸의疾病에는 大學胃散 大學胃腸錠 大學下痢止 大學下劑
●驅虫劑로는 大學驅虫錠
●止痛藥으로는 大學頭痛錠 大學齒痛錠 大學腹痛錠
●感氣藥으로는 大學感冒錠 大學せき止
●暑中藥에는 大學淸涼劑
●外用藥에는 大學皮膚藥 大學外傷藥 大學痔疾藥 大學水虫液 大學メンソリクム
●婦人病에는 大學婦人藥
●小兒의病에는 大學奇應丸 大學小兒かぜ藥 大學小兒せき止シロップ

▲各藥店에잇슴

大學十錢家庭藥

二十種잇다 一個正價十錢 (二十種各一個詰合函도잇다)

大學目藥本舖
大阪 參天堂株式會社 發賣

鄕土文化를 차저서

無等山遊記 (10) 元曉聖師의 遺蹟

李殷相

元曉寺는 그寺名의表示대로 新羅元曉聖師의 開創입니다。寺籍의名號에元曉로써 冠한것이 全南에서는이곳뿐이지마는 京畿에 一、全北에 一、慶北에二、慶南에四를아울러 城內에 모두九處가잇는中의 하나입니다。規模의크고적은別은 各有하겟지오마는 어느곳도 本是는 遺蹟의 莊嚴햇슬것이어 位置의勝勝함을 보아 짐작하겟스나 오늘은 겨우 痕跡을 免한 程度입니다。그러나 聖師開剏의 터라 嚴忽히 볼것은 아니니、法堂에모신 釋迦本尊의像도 莊嚴하게보이거니와、獅子등에지워노흔 法鼓가 잇는것은 此寺特有의 寶物이라 하겟습니다。法堂의 右에잇는 影子殿에는 正面에 大幀이걸렷는데 中央에 達磨 右에는 元曉 左에는 [illegible] 그리고 그미트로 右에서부터 寶羊 楓潭 月渚 雪岩 霜月 龍潭 圭岩 瑞月등을 그린것은 볼만한것이며 따로 左右壁에 [illegible]을 걸엇는데 그中에서 [illegible]五十年甲午(西紀一七七四)에 [illegible] 지금은絶한 元曉의 影幀에는 別로 意를 바치지안흘수 업습니다 五六十年前까지도 [illegible] 佛敎文化의 遺蹟이 업지아니하리라하고 [illegible]에게 이것저것을 물엇스나 近年에 [illegible] 이만큼된 現時만을 이야기할뿐 다른것은 알지못한다합니다。

그런中에도 册板을 調査하여보다가 意外에 [illegible]이 發見된것을 기쁘게알엇습니다。

그리고 나는 잠깐 [illegible]에 다시나서 近處의松林속을 徘徊하노라니 눈에들지는아니하나 古石塔도잇고 浮屠도若干 섯습니다。그런中에 元曉國師의 浮屠가잇슴을 말햇스나 내가보기에는 百年內外의 것인가봅니다。[illegible] 浮屠는 必是 [illegible]의上足이던 圓淨이 세웟슬것이매 圓淨이 [illegible]의 人이라 百年內外로算할수밧게업다고봅니다。

그밧게는 둘러보나 山뿐이오 [illegible]이오 그우에 白雪이 紛紛할따름입니다。여기서 十里가 조곰넘다는 [illegible]山村으로까지 나려가기로 하던것이 絕頂에서부터 눈을 마즈며 나리기에 困力도疲勞할 대로 疲勞해젓슬뿐아니라 차차로 눈속에 길이무치어오게도아니조흡니까 不幸이幸도가도못하게 되엇습니다。되는法도 또한 이러한것인가하야 여기서 一宿의 緣을 맺기로햇습니다。

어느덧 黃昏입니다 梵鐘法鼓울리는소리가 가슴속까지 들어오는듯합니다。[illegible] 有緣所致라 하려니와、그우에 눈까지 나리시니 오늘밤 [illegible]의 마음이사 [illegible]에 [illegible]하야 [illegible] 내다봅니다。

山파나무와、내와진내와、언덕파 골짝과、먼대와 가까운대가온통눈속에 무처버리고 말앗습니다。뉘가여기 高下를말할것이며、[illegible]을 가릴것이며、有無를 判斷할것입니까。다만 圓融世界의 不思議속에 제몸파 마음이 잠겨잇슬따름입니다。

노픈대 나즌대를、
꼴고로 덥혓고나
히고 검고를
뉘라서 분간하리
잇는지 업는지조차
아올듯이 몰라라。

——無等山遊記終——

學藝

現代文學의 精神的基軸

◇主體의再建과現實의意義—

(四) 林和

그것은 決코 버리지와가튼一老婆로 代表될만치 초라한 世界는 아니엇다。우리의 意志는 그沈痛한 事實을 깨닷지 안흐면아니된다 老婆를 죽인 피무든팔이 견딜수업는 虛妄에 떨린것은實로 새世界를 把握할수업는 意志의 絕望的戰慄이엿다는것을깨다러야한다。새世界아펜 날근知性도 새意志도 한가지로 無力하엿섯다。그러면 새世界를 征服할人間의 能力은 무엇으로 代表될 것인가?

여기서 우리는 所與한 世界를 征服하는데 人間의 어떤能力이 가장成功的이엿는가를 反省하지 안흐면 안된다。例하면 中世로부터 誕生해나와 長成한 市民社會를 征服한것은 무엇이엿든가? 우리는 그것이 知性이엿슴을 잘 알고잇다。그러면 그知性은 어떠한것이엿든가? 그것은 中世紀를 때려업고 새世界를 建立할려는 近代人의 意志 그것의 一般化된體系엿다 意志가 知性으로서 一般化되기前에 廣大한 世界를 把握할수 업섯든것이다。近代人은 제意志를 어떠케 一般化하엿는가 하면 그들은 世界를알므로써 單純한意志를 世界를征服할 知性으로 고친것이다 『아는것은 힘이다』! 意志하는 것은 單純히 『힘』의 端初 前提에 不過하엿다 그러므로 意志는 人間의손이고 知性은 그물이라 할수가잇다 그물을 맨드는것도 人間의 힘이고 그물질하는것도 人間의 힘이나 魚類를 잡는것은 結局그물이다 손으로는 決코 그물이 잡아내는 고기를 잡을수업다。

그럼으로 知性의 敗北이나 意志의 悲劇은 決局 새世界를잡을 知性의 確立으로서만 救濟될수 잇는것이 아닌가? 다시말하면 새世界를 把握키 爲하야는 새知性이 必要한것이엿다。그러면 새知性의 體系는 어듸잇는가? 우리는 일부러探索의冒險을 하지안코라도 새世界의情熱과意志가 맨드러낸 知性의 體系를 차저낼수가 잇섯다。우리는 만흔作家들이 知性을 가지고 새世界를 把握할라든 事實을 熟知하고잇다。어떠면 現在主體의 行方을論하는 우리들自身이 그러한一人이엿슬것도 알수업다。

그러나 이곳에도 痛切한悲劇의嗚咽이 울렷다。그들은 正當하고 새知性의 힘으로 새世界를把握할라하엿슴에 不拘하고不意의敗北에 떨엇다。이것은 大體어떠한悲劇일까? 만흔사람들은 이悲劇을 亦是 知性을 가지고 世界를 把握할라는 사람들의 一般的悲劇이라고 생각하엿다 그리하야 한번 敗北한 知性이란것을 다시들고 나온 이들의 愚를 비우섯다。그러나 果然 새知性은 낡은知性과가티 그것이 知性이엿슴으로 敗北하엿는가? 우리는 여기에 別다른 解答을 準備하지 안흐면 아니된다。新知性은 決코그것이 知性的이기때문에 敗北한 것이 아니다 오히려 우리가아직도 單純한 意志의 人이엿든 때문이라할수잇다。그것은 낡은 知性의 敗北과는 何等의 共通性이 업슬뿐외라 낡은 意志의 悲劇과도 共通되지 안는다。낡은 意志는오전이 自己의힘으로 世界를 試驗할려하엿스나 새意志는 世界를알므로써 自己를 굿세게할려하엿섯다。

그러므로 새 意志의 悲劇은 새世界를 아즉도 充分히 알아내지 못한채 잇섯다고밧게 할수 업다 다시 말하면 새 知性의 體係가운대로 제 意志를 充分히 一般化식히지 못한것이다

그럼으로 이悲劇을 通하야 知性과 意志의 乖離가 나타난것이다 바꿔말하면 一種의 自己分裂이다。

그러면 이 새로운意味의 內的分裂은 『뻐ㅡ드렐』의 『나』와 『나를審判하는者』의分裂과 어떠한 關係에 잇는가?

自己告發을 主張하는 一論者가 이兩個의 自己分裂을 作家의 心理的類似性에서 把握할려한것은 興味잇는 일이다。

제自身가운데 제自身의 對立者를發見하고 그것때문에 苦痛의處罰을 밧는것은同一한것이다 그러나 우리들을 괴롭히는것은『뻐ㅡ드렐』을 괴롭힌것처럼 知性의 敗退에서 오는 單純한 無力感이 아니다。오히려 分裂을 克服할 새知性과勇氣의形成을 現實가운데 보면서도 그것을 自己의 延長으로 操作하지못하는 憤懣이다。다시 말하면 『라브린』의 말과 가티 『眞實로 個性的인 自己主張은 오직 超個人的인 意志와 價値속에만 可能한것임에 不拘하고 우리가 조그만 제『自己』라는 곳을 脫出할수 업는데서 悲劇은 시작된것이다。

要컨대 眞正한 自己의 展開아페 『저』라는것이 오전한 障碍物로 化한것이다。

그러므로 다시 『라브린』의말을 빌면 『저』란 名目下의 모든 自己主張과가티 結局은 自己崩壞의 危機下에 適當한것이엇다。

이곳에서 主體論은 우리의當面課題로 登場한것이며、또한이點에서 『뻐ㅡ드렐』과 우리는 訣別할뿐아니라、告發文學論과 우리도 손길을 난호는것이다。

超自己ㅡ새世界의 一般的 自己로 轉化시킴으로서 自己의 內的分裂을 超克할려고 생각한 사람은아니다。『뻐ㅡ드렐』은 조곰도 그것을 알 能力이 업섯고 또한 時代의限界가 그것을 許諾지 안엇다。그럼으로『뻐ㅡ드렐』은 內的相剋의 享樂者이엿다。

그러나 告發의文學論者는 우리와의 同時代人이다。그럼으로 自己自身속의 惡魔가 終局은 超自己의 完成으로만克服되리라는 것을모르지 안는다。그럼으로 自己의 惡魔들ㅡ그는 이것을 『유다』란 基督敎的稱呼로 形容한다ㅡ 勇氣를 가지고 憎惡하며 告發文學論은 제 惡魔의 告發者가 된다。

그러나 우리는 이러한『포ㅡ즈』의 差異로서 果然 兩者를 精神的으로 區別할수잇슬까? 이곳에 우리의 問題의焦點이

學藝消息

林和氏의 詩集『玄海灘』과 嚴興燮氏小說集『길』李泰俊氏의 小說集 『黃眞伊』가 前後해 出版된것을 記念하기위해서文壇知友數十人의發起로 左와如한 出版記念會를 가진다는바 多數의參席을 바란다고한다

場所 明治製菓二層
時日 三月二十六日午後五時半
會費 一圓(當日持參)

프로이드博士의 超意識心理學

‖그逮捕의報를듯고‖

(三) 丁遠日

W·Bw(知覺ㅡ意識) Vbw(前意識)은 自我의 表面에 잇고 Ich(自我)는 Es(에스)우에도걸쳐잇스나 『에스』의 一部分은 Vdgt(壓迫當한것)으로 全然區別되야 이것은 前意識에는 決코 나갈수업시 二重의 關이 가로노엿다。Akust(聽覺受容器)는 自我의 一部에달녀 外界로부터 오는 思想을 바더드리게되엿다

×

『프로이드』의 心理學에서 가장 重要한 點은 壓迫現象이라는 假定에잇슬것이다。이事物에 對해서는 여러가지 非難이잇슬게다。例컨대 무엇이든지 性的解釋과 結合시켜 解釋하랴고한다는 非難、또 所謂 精神分析療法은 實際로는 效果가 잇겟지만은 그 說明이 넘어나 架空的이여서 미들수가업다는것等이다。그러나 그는 이러한 非難과 싸흘뿐아니라 이것으로써 精神病症以外의 心理的現象 例컨대 꿈의 解明 言語의由來에 關한心理 神話傳說의由來에 關한 心理도 說明할수잇다고한다

한개의 精神病醫로서 獨自의 心理學體系를 가저다는것은 壯快하다아니할수업다 그러나 여러가지 事象을 한개로 묵거가지고 說明하고저 하는데는 [illegible] 檢討를 免치못할것이다 第一먼저 大腦生理學上으로부터의 檢討일것이다

다음으로 催眠術的後作用을 單純히 暗示感應性이 노파진 一種의狀態에 지나지못한다고 解釋하는사람도잇다。

大腦의 暗示感應性이 노파진 一種의狀態를 假定하야『프로이드』의 精神分析療法을 본다면 醫師가 마음대로 捏造한것이解釋일것이요、이것을 信用잇는態度로 患者에게 宣言하며 患者는 이暗示에依하야 自信을 어든때문에 離脫이라는 現象이나타낫다고할수잇다。

이가티 생각한다면 그解釋은반드시 性的觀念이어야한다는法은 업슬것이요 또는『프로이드』의 所謂壓迫當한 觀念이어야할必要도업슬게다。오직患者로하야금 自信을가지게 할수잇는 觀念이면은 아모것이라도 足할것이다

×

『프로이드』는 말한다。精神分析學에는 獨特한 世界觀을 創造할 能力은업섯다。또그必要도업다。分析學은 科學의 一斷片이다。그런故로 科學的世界觀에 連續하얏스면 그만이다。그러나 그는맑스主義에 對하야 다음과가티批判하고잇다。

맑스主義의魅力은 決코歷史의 解釋이나 또는 거기根據를둔未來의 豫言에잇는것이아니요 人間의 經濟狀態가 人間의知的倫理的 藝術的態度에 對하야 가지는 强迫的影響에 對한 銳利한說明에잇다

社會에 잇서서의 人間의狀態를 決定하는것은 經濟的動機가 唯一한것이라고는 누구나 容認할수업슬것이다

人間에잇서서 心理的要因이經濟狀態에 對하야 얼마나 關與를 가지고 잇는지 또는아무리 人間은 根源的인 本能衝動으로서 自己保存本能 攻擊本能、求愛慾、快感獲得、不快逃避感이얼마나 激烈한가는 우리의 意識만으로는 想像키도 어려운것이다

맑스主義는 實로 矛盾과錯覺을 업시한것처럼보이면서 其實은 그自身가다시錯覺을 만들엇다 이主義는 짧은期間內에 人間의 性質을 變更식힐수잇스리라고 이다음이업는 社會秩序안에서各自가 自由롭게 일할수잇스리라고 錯覺한다。그러나 이人間의 性質의 變化라는것은 큰疑問이다。이主義는 宗敎와도가티 좀더 나은 彼岸을 約束하므로써 그의居者를 傷케하얏다。이와가튼筆法으로 그는 『나치스』政策을 批判하지아느면 안헛슬까 또는『나치스』가그를 그와가티 解釋하야 異端視하지 안헛슬까。

다음『프로이드』는 人類에게서 『파라노이아』的傾向 (妄想症的傾向)을 본다。

『精神病症은 어떠意味에 잇서서 藝術、宗敎、哲學과가튼 偉大한 社會的所產과 놀랄만치 기픈 一致點을 가지고 잇다。

『히스테리ㅡ』는 藝術的創造의 戱畵、强迫神經症은宗敎的戱畵、妄想的妄想은 哲學의 戱畵라고 말할수 잇슬게다』 이가티 그는 人類는 古代로부터 無意識에 잇서서의 快樂과 恐怖때문에여러가지 『파라노이아』的 思想을 構成하며 이것을 世界觀 (現實認識)이라고 自稱하야 왓다。어 『파라노이아』的인것에서 現實에 合致하지안는바를 깨다를때마다 하나씩그世界觀을 깨트리며 또새워왓다。

×

精神分析學의 科學에對한 意果는 바로 研究를 精神界에까지 延長시킨點에잇다。그의學說이 엇지되엿든 人間의 精神生活에는 더욱은 無意識의 世界가잇다는것을 가르킨點에서서그는 언제까지나 노피評價되여도 조흘것이다。(完)

—隨筆— 毒草 (四)

崔仁俊

무슨생각으로 책상빼다지를뒤지다가 맨밋바닥에서 멋장노ㅡ트를 차저냇다。그中에『文壇廢業願』ㅡ란 어죽지안흔 小品가 부러잇는게 눈에 띄엿다 뜻하는바잇서 여기에 그全文을 轉載한다。

李箱이 참 잘 죽다。享年 二十八歲의 李箱이 일직감치 을 그 過於親知들과 함께 哀心으로 哀悼하기전 그가 이땅의 俗惡한 文壇低調를 죽엄으로써 完全히 淸算해버리엿스메 나는 먼저 嫉妬에가까운 羨望을 느끼지안흘수업다。오히려 病身觀念으로 玄海灘을 건너 異域에 발을 들여노흔 그의 意氣를 누가敢히 어떠타하느뇨。인제 보맛어 文壇逃避를 꾀하는 한어리석은者 여기 簡略書式의한장 廢業屆를 提出한다。

文學은 하나의 傲慢이다 傲慢不羈의 非安協的인 에쓰프리를 가지지못하고 文學云云하는것은 都是 얼빠진 虛言이다。卑屈과 阿諛가 宦臣처럼文壇의 左右에서 좁혀고엿슬때는 차라리 [illegible]을 當할만 갓지못하다 이땅의 부질업슨 文壇的頹勢에서 내自身을 救出하는唯一한 方途는 오로지 逃避의한길이 엇슬뿐이라 한다

文學이 한개의 훌륭한 營業種目이 될수잇슴은 다시贅言을 要치안는다 高度의 合理化를 標榜하는 現代機構에서는 文學類의 手工業的方法을가지고 文學職業人의 最低限度의 生活維持를 保障할도 期必키 어려웁다 時不利兮ㅡ 以然이 實로 여기에 엇슴도 인제 廢業屆를 提出하는 所以니 無可奈何라

短篇作家ㅡ얼마나 염체업는 小賣商人인저 내 일직히 短篇小說의 要諦를 깨친바업시 무릇 數個星霜 쓸모업는 粗品을 許多 濫造햇스나 江湖諸賢의 一顧도 바더보지못하고 閑散 이여서 極度의 困憊로 마츰내 營業中止의悲運에이르다

痛哉 痛哉

末尾에 五月下旬이라고 記入되여잇다。昨年봄이니까 李箱이 永眠한지 그러고 한달 남짓한 後이다。當時에 아무데도 發表하지못햇슴은 文壇俗惡을 唾棄하는 이주제넘은 一文이 文壇써내리즘을 利用하지안코는 活字化할수잇다는 自家撞着에 빠저버린 탓이라고 記憶된다。인제와서 새삼스럽게 들추어내는 것은 때느진感이 업지안흐나 더러 그內容이 表示하는 激越한 抗議는 殆半 그時效를 喪失햇다고 봄이 可當할것이다。文壇事情은 昨今이 훨신 달러진 이다。

如是乎 今年에 들어서는 文壇 一部에서 확실히 어떠한 形式의 淘汰作用이 進行되고잇는 現象을 나 아니드래도 切實하게 느끼는 사람이 만흔 모양이다。하기야 文壇肅淸의 必要를 痛感하는 나로서는 여기에 一言半辭라도 異議를 가질리업다。다만 事勢 이에 이르럿다면 그저 우드머니 남 등쌀에ㅡ나 멀리워 自然淘汰를 當하느니、보담은 차라리 機先을 制해봄이 좀더 賢明할지 모른다。

[illegible] 어잇는것이지만 벌서 一年전에 [illegible] 끌어내는것도 [illegible] 것이라고ㅡ 실상은 내 가슴으로부터 [illegible]을 어루만지자는 [illegible] 問題이다。

허나 어왕이면 이 作家 조차에 조고만한 意義라도 부처주기위해서 한마디만 [illegible]해둘것은 이 [illegible] 할난 짓이기는하나 그게 다만 오늘의 어고장 混亂스러운 文壇을 向해서만 提出되는것이오 決코 文學自體에 對한것이 아니라는 그點을 嚴密하게 따지는터이다。[illegible] 좀더 具體的으로 그러하기어 누구에게 어떠케 提出되느냐 하는데 關해서는ㅡ그러나 여것은 추려 別個의 準備이다。

그것이 반드시 文學과의 絕緣을 意味하지안는 限에서는 한번 文壇을 떠나본다는것도 좀더 直線으로 文學과의 距離를 가까히 測定할려는 한개 求心力의 方向일수 엇지안는가。

麗末史話 (10) 元耘谷의秘傳 華海師全

崔益翰

康民에 李來等이 薦 先生曾孫自獻、自誠하야 沮用케하고 勸以就仕한대 槃ㅡ白 自獻任은 既致身於前朝하니 必不至하리니 不至면 則禍應作矣라 勿勸仕하야 以副其志하라 自誠任은 不致身於前朝하니 可起就仕하야 而保其孤任(永錫。自誠의 伯兄自亨一名鑑의子)ㅡ오 不毅齋의 嗣玄孫ㅡ(筆者)하야 奉我從祀ㅡ可ㅡ라하거늘 李來等이 從之하야 喩 自誠就仕한대 自誠이 泣曰 豈重我身하야 俾不保 伯家遺孤ㅡ리오하고 乃就爲舍人官이러니 辛巳에 權近等이 奏贈圖隱時朝爵謚故로自誠이 奏하대 前朝道德忠貞之臣이오 新朝根怨之賤이니 可以表揚節하야 一則慰寃魂하고 一則植 百代綱常이오不可以 官爵謚兼己槩之라하니 以是로 遂彼叙怒하야 自放還鄕하니라 立言由義 其亦賢乎인저。

毎想先生家事에 不覺自傷我心故로 嘗與范君伏匡世東으로 略論贖을 如右하야 以後商務 嘗嘗於 先生事之志하고 而且 以先生及一門의兄弟子孫宗黨이 各極一體하야 潤澤先生之風者로 略著若干編하야 以爲自傷之心하고 以竢大綱發明後日云爾로라。近聞 伏匡范君이 著 話東記에 亦 詳略云하니 幸有斯人 筆削이면 不勝幸甚於 千載之下云爾로라。

右引用文이 좀 張皇해서 讀者는 支離難厭의 感을 늑길넌지 알수업스나 有心한 讀者는 原文 그것으로서 麗末文學의 一片인 耘谷의 筆至를 鑑識해보는것도 決코 無意味한일은 아닐 것이다 上文에나타난것만을 가지고보더라도 耘谷의修辭程度는 當時 圃牧諸公에 比하야 적지안흔遜色이 엇다할것이나 그 質朴簡直한風格은 浮虛綺靡를벗삼는俗流文辭와는 同日而語할수업슬뿐아니라 君師의共倒的悲運에處한 글에넘치는忠情惡辭는 千秋의사람으로하야곰 기리悵然한感想을 안게하는바이다』 詩語가 비록 質朴하고 成語만된것이만흐나 事實을直書하야 忌諱가업스니 驪跡의魔史에比하면 日星과蟬蛻의 서로懸殊한것뿐아니라』고한것은 申象村의 耘谷詩篇에對한評語가 아닌가

耘谷跛尾에依하야노면 申賢의 行蹟文獻에對하야 先生時에編錄回數는三回이고 焚滅回數는三回이엇스며 先生沒後에 編錄은三回이고 焚滅은二回엿다 半世紀內外에 不過한동안에 一人一書에 總攻勢를集中한 世變의砲丸은 그얼마나 熱毒한가! (終)

新刊紹介

朝鮮藥理會誌 第七十四號(月二回)發行所 京城府[illegible]町三一 朝鮮藥理會總理院 振替京城一八三七三番 定價一部五錢

二十五日 (金曜)

◇午後六時 幼年童話二篇 一、꿈주님의가는곳 二、노래부르는꿈 李順伊
◇同六時二五分 어린이新聞
◇同六時三〇分 講演『生物의神秘』 梨花女高 李德象
◇同七時 入學試驗合格者發表(京城)ㅡ培材高普ㅡ
◇同七時四〇分漫謠 『시런는觀音』 金元浩 崔英善
◇同八時(東)吹奏樂 效果 金根浩 海軍軍樂隊
◇同八時三〇分 時調 一、平時調 二、辭說時調 三、지룸 玄石年
◇同八時四五分 一、團笛吹 二、城主푸리 玄琴 申快童 伽倻琴 丁南希 大笒 朴鍾基
◇同九時 講演『紙幣와金貨와의價値關係』(一) 徐椿
◇同九時三十分 入學試驗合格者發表(京城)ㅡ同上女子實業ㅡ

第一放送

◇午後四時 (城) 醫專入學發表
◇同六時 (城)
◇同六時二五分 (東) 支那語
◇同六時三〇分 (東) 歌謠
◇同七時四〇分 (東)
◇同八時 (東) 吹奏樂
◇同八時三〇分 (大) 浪花節
◇同九時 (東) 時事解說

二十六日 (土曜)

◇午後〇時五分 (東)管樂器獨奏 크라리넷트 滙五郎 트람벳트 水本二雄
레코ㅡ드音樂
入學試驗合格者發表(第一放送)ㅡ京城高商ㅡ
◇同一時一五分 新婦講座『第一篇』『家務管理』(五)交際에對하야 宋今璇
◇同二時 入學試驗合格者發表(第一放送)ㅡ京城高工ㅡ
◇同三時 同(同)ㅡ水原高農ㅡ
◇同四時 同(同)ㅡ京城齒專ㅡ
◇同六時 (平)少年小說『따종』 作과朗讀 韓泰泉
◇同六時二五分 어린이新聞
◇同六時三〇分 講演『思想과生活』 中專 金斗憲
◇同七時四〇分 講演『紙幣와金貨와의價値關係』(二) 徐椿
◇同八時 (大) 피아노獨奏와獨唱 一、피아노獨奏『사쓰마組曲』엘른스트못젤作曲 가、天保山 나、櫻島의日出 다、薩摩武士의出陣 라、霧島山展望 마、東鄕元帥를生覺 二、獨唱 가、괴리 나、새벽雪山 다、日本新年祝節 라、祖靈草 獨奏 엘른스트·못젤 獨唱 켈라·슈ㅡ베르트 伴奏 大阪라듸오오ㅡ케스트라 指揮 二宮秀
◇同八時三〇分 新俗謠 一、開城八景 二、긴도라지 三、新雞逢歌 四、月夜遊船 五、군밤打鈴 六、靑靑江水 閔亨植 李正心 林錦順
◇同九時 라듸오小品『푹피로ㅡ만스』 朗讀 金鮮英

第一放送

◇午後零時五分(東)管樂
◇同六時(東)小音樂會
◇同六時二五分(京)講演
◇同七時三〇分(東)歌謠
◇同七時四〇分(東)講演
◇同八時(大)피아노
◇同八時三〇分(東)琵琶
◇同八時五〇分(東)小說

◇博譜大集 112 【昨題解答】

包ㅡ五二ㅡ三ㅡ
三二
兵ㅡ三二
包ㅡ六
兵ㅡ五一
象ㅡ五三包將
車ㅡ六六
兵ㅡ五三呼將
漢勝
(博譜係)

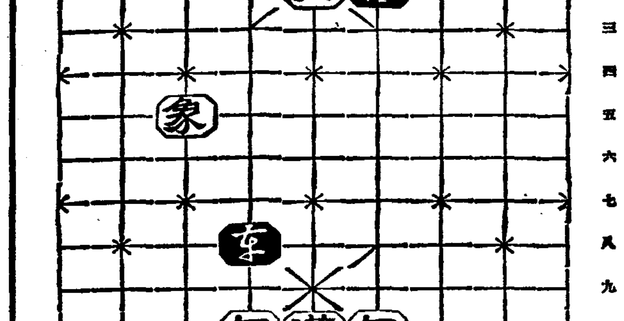

ウテナクリーム

우테나크림 (雪印) 바니싱

學窓을떠나는處女들에게
업지못할整肌크림

强力한美肌素로빗
갈힌健康肌를 만드는
國產最高의整肌料

봄철은 空氣가乾燥해서 塵埃가만허지는故로 살결을 清淨히해서 適當히 保護하지안흐면 여드름과 부룸이생겨서보기흉하게됩니다。

色白の美しい健康肌は?

다만살결의表面만을덥는크림으로는정말아름다운健康肌를기룰수는업습니다。ウテナバニシング는 强力한美肌作用을가진無脂肪純質의整肌크림이므로 상쾌하게 皮膚深部에까지 녹아드러서 살결을곱게하고 皮膚의 新陳代謝를旺盛히하야 살결을 外部의刺戟으로부터 完全히 保護하고 여드름 부룸과 살결거츰을原因부터막어서 빗갈힌 아름다운健康肌를기룹니다。

完全無比のお化粧下クリーム!

어떠한化粧이라도 바탕이不完全해서는 어여쁘게되지안습니다 朝夕의洗顔後와 化粧前에는반드시 ウテナバニシング로 팽팽하게彈力잇고化粧잘밧고 옛그럽고 어여쁜 바탕을 거루어주십셔요 놀랄만치 化粧이 오래지탕합니다

東京 株式會社 久保政吉商店

23.3—5.1

봄철에 심하게되는 림질을
二重殺菌療法으로 근치시켜 주시기를바랍니다

림질은먹는약이어나 정당치못한局所藥으로는絕對낫지안니하오니특히주의하여주십요

여러분에 맛당한 튼튼한일군이되실 여러분어째 아직까지도 림질을 完治못하시고 쓰라린 세월을 보내시고 계십니까!

그원인은 모도가 여러분께잇습니다 즉적당한치료법으로 곳치시지안코 일시적 안정제로 치료하신탓입니다。여러분께서는

內服藥 으로 치료를하셔도 듣드이만흐나 약으로는 절대로 표도조직(속병화근)에파묻친 림균은 죽지안흐므로 근치가 못되는것을모르시고 장복을하시고계시나 늘再發되고엇지안엇습니까!

그것은 약기운이 위장을경유하야 얼마안되는 약기운이 오줌에 석겨서 그곳에작용하는 때문에 그러케낫지안는것엽니다

醫藥學이발달되지안은시대에는 허는수업시계왓스나 현금에이르러서는 보조제를꼭겸써지안습니다 그러면어떠케하여야조흐냐하면 專門病院에가서서 진찰을바드시거나 혹은自宅에셔라도 독가튼효과를어들수잇는 의사전문약인 二重殺菌療法인「부라오銀겐고ー루」로치료하시면 손쉽게 아무부작용의염여업시단시일안에 근치되어버립니다 더구나

사람몸은살어잇는 그미묘한 정올장구해서 재래의국소약(속다힐성등)으로는 역시낫지는안흐므로 二重殺菌을하여서 병균과그로말미아마 생긴 고장을 모조리다스려주는 二重性能을가지고잇는때문에 그러케 百發百中으로 림질환자를救援하고잇는바엽니다。

속히 병고에서 버서나서서 튼튼한일군이되실여러분은 조곰도주저마시고 엇중한조섭과함께 하로바삐 겐고ー루의 二重殺菌療法을 실행하시사 근치의기쁨을어더주시며 널리선전하시사 同病자도구원하여주시기바랍니다。

K—181

급성도 만성도
二重殺菌을
하여야만 낫는다

먹는약으로는 절대로 근치가 못되는 림질도 『부라오銀겐고ー루』의 二重殺菌療法으로 치료하면 단시일안 百發百中으로근치되오니 그린유는림질의병화근이 어느때국부의 표도조직에 병균이활동하고 엿는때문이니 그곳을 도려내듯이 직접현약기운으로 치료하면 곳根治되는것은 천하의 근치가 아니겟습니까! 더구나 재래의치료제는 모두가 단일성능(單一性能)이 엿것는데 『겐고ー루』는 二重으로작용케 되므로 더욱 유효하오니 속히 병고에서 버서나실 여러분은조금도 주저마시고서 『부라오銀겐고ー루』로 치료하사 근치의기쁨을어더주시사요

약하방울로 단二分間이면 치료효과가 나타나는 림질근치약 『부라오銀겐고ー루』의약가는各號(一號二號남자용三號부인용) 자 갈은同一하오나 보급약…一圓九十錢、十七日分…三圓八十錢 의구별이엇사오며 본보애독자에 한하야 송료사실적을 부담하고대금어환으로도 송약해드립니다

東京市芝區新町十三ノ一
總代理店 合名會社 河原商店
(振替東京二五〇一九)
●통지하시는대로 림질자료를 서를 거저드립니다●

日東製藥合名會社製品

博士의臨床治療報告
百發百中의淋疾根治藥 부라온銀겐고ー루
【醫學博士】江口勝四郎

모든內服淋疾藥이 하등의治淋的효과가업고 다만의치료보조적약제로써 림상치료계에서 사용되고 엿는오늘날에 오죽 강력한殺菌力을가진 銀劑의 직접치료법(局所療法)이라야만 根治시킬수엇다는것은 東西洋의醫藥學界에서 증명되고잇스니우리東洋에서『부라오銀겐고ー루』의 二重殺菌療法이發명되야 世界的으로 환영을밧고잇음은 참으로판복과축하를 마지안는바엽니다 더구나 治療中병체의변화를 考慮한二重殺菌療法은 더욱 그卓越한病理學說에 적합할뿐만아니라 在來의治淋劑의 單一性能에비하야 처음보는 完成된效果를 的確히나타내고엇스니 다음에 그경탄할만한臨床治療報告를 거록하야 전문의가의참고가되면 하는바엽니다。

一、廿年以上이나된 慢性症患者를 겐고ー루 一號와二號로 治療한結果 병이나걸렷스나根治되여 비로소 처음들을낫게됨、어묘서겐고ー루의稀有한深達性과 殺菌作用이確認되엇슴。

一、强力한殺菌力과消炎力의實證은 급성증환자의百六十餘名께實驗한결과 복과四日만에 근치된분이九割二分이엇다。

一、淋菌蛋白과 강력한破壞力이 敏速함은三年내지五年된 만성증환자二百四十七名께 실험한결과 가三週日以內에 림균이消失되고 오줌이 맑거진 분이 八割七分이며 四週日後에 一割二分근치되다

一、치료한치후 절대재발되지안음은 그후 百二十餘名을 五個年을두고 每年진찰한결과 大酒를하도 조금도 림균을보지못했다。

以上과거는 實驗으로보아 현금의치료계에서 『부라오銀겐고ー루』以上가는 림질약이업슴을確言합니다

어重大한時局에맛당한
튼튼한일군이됩시다

림질을 못곳치고 게시면

❶ 고통과번민으로 자거센세가 따하게될
❷ 취업는무인께 절염시켜정안어망하게될
❸ 國民健康을해롭게하고生存競爭에지게될

武田發賣品

病弱을克服코 强軀를建設함

여러가지滋養物을攝取 해도튼튼해지지안는분

…이잇는대 이러한분은 大概胃腸機能이 衰弱한분이 만습니다 元來가 胃腸이 튼튼해서 消化吸收가조흐면 무엇을먹을지라도몸으로갈것인故로 그러나 衰弱患者와 虛弱한분은 大概胃腸도弱한故로 아모리 肉類와 鷄卵等을 攝取할지라도 생각과가티 榮養效果가 나타나지안는結果가 되기쉽습니다

여기잇서서 肉類와 鷄卵等을 代身할榮養劑의要求가 이러나게되는것인대 榮養劑라고 할지라도 種類가만코 거기에 優劣이잇는것도 當然한일입니다 榮養을選擇할경우에……

注意를要하는것은

消化가 안되는成分이 含有해잇는다던지 原料 그대로의 粗製品으로는 胃腸의負擔이만흔點에잇서서 一般食物과 大同小異하므로 적어도榮養劑는『消化의煩弊가업고 胃腸에도조타』는 條件을具備해잇는것이안이면안됩니다 그點ポリタミン은 다음과가튼成分이잇는故로 適當한 榮養强壯劑입니다

消化蛋白아미노酸 비타민B倂合

蛋白質은 血肉構成素로서 다른榮養素로는 代用치못하는 重要한것인데 **ポリタミン**은 就中榮養價値가만흔『牛乳蛋白質』을 原料로해서 어것을 胃腸이衰弱한사람에게도 쉽게 吸收되도록人工的으로 消化서킨것으로서……

血液을만드는 도럽토판、體重을 늘게하는 히스치진、發育을 助成하는리진、에네루거ー源지로진 其他 호르몬合成素、食慾增進素等의重要아미노酸을 빠짐업시 含有하고그우에……

다시 必須榮養素비타민B를 配劑해서 榮養强壯效果의完璧을 期하고엿습니다

補血·滋養·强壯劑
ポリタミン
포리타민

一般榮養不良、虛弱體質、病後의衰弱、食慾不振、榮養不良에瓜한消化器衰弱、産前産後、精力減退、小兒發育不良等……榮養의補給에

ポリタミン을常用하면——

食慾이늘고、元氣가나고、消化가나뿐사람에게도吸收가잘되야 榮養이되고、體重이늘뿐아니라 아미노酸獨特한 細胞賦活作用에依하야 新陳代謝가旺盛히되고 抵抗力이强하게되므로 이러한것이서로어울러 衰弱患者와 虛弱者를健康케합니다

甘美味의液劑인故로 小兒와 婦人도질겨먹게됩니다

小瓶(一圓五五錢)
中瓶(二圓五〇錢)
大瓶(四圓五〇錢)
全國藥店에販賣함

發賣元
株式會社 武田長兵衛商店
大阪市東區道修町
關東代理店 株式會社 小西新兵衛商店
東京市日本橋區本町
製造元 大五製藥株式會社
大阪市東淀川區上新莊

33(1)195

松竹キネマ
3月22日→3月27日上映プロ時間表
	1	2	3
ニユース	11·30—11·48	3·02—3·20	6·50—7·08
サラトガ (クラーク·ゲーブル·ジーン·ハーロー主演)	11·50—1·20	3·22—4·52	7·10—8·40
漫畫 サーカス狂亂	1·26—1·40	4·57—5·12	8·45—9·00
佐分利信·桑野通子主演 姿なき侵入者	1·43—2·62	5·15—6·24	9·03—10·12
次週豫告 新しき道 天國漫歩 躍る不夜城
明治座

京城新堂町 電(本)五六七七番 新富座
二十五日부터二十七日까지三日間 土日祭祝日夜三回正午—六時 映畫通日壹一時—夜七時始映 大衆料金階上二十錢階下十錢均一
◇東寶映畫社特作品 爆笑劇 エノケンの猿飛佐助 前篇 監督 山本嘉次郎 主演 榎本健一、柳田貞一
◇ユ社特作全發聲日本版 스타ー行進曲 監督 칼로아氏 主演 바지니아、부류ー쓰 캔드릭라진로자스
폭스社超特作全篇發聲日本版 캉크活劇 十五處女街 監督 아란드잉氏 主演 시사로메로 구레아도래브

不老長壽 强精回春 更少幸藥
百補丸
一劑一円十 平和堂 堅志洞

優美館 電光三九五 支那事變戰捷뉴ー스 東日大每特輯
見世物王國 PCLロッパ提携超特作全發聲 原作 古川綠波 演出 松井稔氏 古川綠波 高峰秀子 岸井明 共演 原節子 村田カナエ
エノケン 猿飛佐助 後篇 PCL超特作全發聲 監督 岡田敬氏 榎本健一氏 主演 柳田貞一 如月寬多 二村定一 共演
마드릿드最終列車 도로시라무아 푸레드 맥머레이 氏 共演 파社超特作全發聲日本版 三月二十二日부터特別大公開! 進擊猛然的巨豪篇

黃金座
三月廿三日ヨリ 三月廿六日マデ
パ社	コロナアド	1·20	6·30	
日活	和田君示實演	2·20	7·50	
パ社	京日·朝日 ニユース	11·20	4·00	8·20
パ社	ハリウッド大通り	11·55	4·40	8·55
日活

少年 四月號가나왓다! 定價 十錢

中部版

遭難한海龍丸船主 '朝運'에賠償金要求
會社側은絶對不應을確答

【仁川】속보=황금도(黃金島)부근에서 조난당한 조운(朝運)회사소속 해룡환(海龍丸)은 지우금 선체와 조난시체를 발견치 못하엿는데 전기해룡환의 선주 인대포(大浦)씨는 지난이십사일 오후 세시경에 조운인천지점에 출두하야 대웅(大熊)지점장이하 각간부와 면회를하고 장시간회의를하엿다는데 자세한내용을드른바에의하면 전기대포씨가 해룡환조난때에는 삼천원에삿스나 지금은 칠천원의가치가 잇다하야 그손해배상을 조운회사에서 판상하라는 요구이므로 회사측에서는 절대불응하엿다는바 일반은 양자간에대한 만흔주목을 끌고잇는데 모간부의말을드르면 다음과갓다

某幹部談 대포씨가 손해배상을 회사측에서 판상하라는것은 천부당만부당한 일입니다 사실은 그배를 우리회사에서 빌려서 화물수송이라든지 모든것을 사업만 회사에서하야 이익이잇서서는 일할바게 회사수입이업스며 구할은 전주에게 배당하야 그것을 선장이하 선원의 월급을 주는데 금번 참변에도 사실은 선주측에서 비용을 얼마라도 대야될터임에 불구하고 배의손해배상을 몰라는 언사는 도덕에 버서나는 말이라고 생각하며 조난자의 시체만 차지면 비용드는것은 고사하고 일반에게대한 미안한것을 조금이라도 면하겟습니다 운운

伊川郡鄕校掌議會

【伊川】강원도이천군에서는지난이십사일 오후두시부터 이천군회의실에서 제신팔회 향교장의회(鄕校掌議會)를개최하고 예산편성의 개항을 설명하고 회의를 목서명의으로 리명호(李命浩)씨와 석호(李鎬浩)씨로 지명하고세입세출 예산면의 세외출에 장강에서는 다소질의가잇섯스나 원안찬성으로 가결된바 신년도의 신규사업으로는 사회시설비를설치하고 전하신전개발피유탐지도에 만전을 다하기로한것이며 세입세출은 十二년도로 비하야 오백원의 증가이라고한다

……원치라 이경변은 현주룡부내남산정(南山町)이에 목서번지에 김만봉(金萬奉)(二七)으로 오래동안지병에 피로움을 참다못하야 고해의 세상을 등저바리고만것이라한다

堆肥競勵會와 棉作品評會

【長湍】경기도에서는 도내일반농가의 복리증진을 도모하야생업보국을 목표로 각종부업장려에 노력하는바 작년중 도내자급비료의 증산계량, 면화의증산을 도모하고저 도농회주최의 제일회퇴비증산경려회(堆肥增產競勵會)제오회면작품평회(棉作品評會)를개최하야왓는바 장단군(長湍郡)에서는 군면직원도토록군내각지도 기관을총동원하야퇴비증산면화증산의지도장려에철저한노력한결과 그성적이 심히우수하야 퇴비(堆肥)면작(棉作)에다가티 도내최상영예의 우승기를 각각획득하얏다고한다

移轉할往十里公普校基地 下往十里로決定
買收完了、整地에着手

선년도의 부내공립보통학교의 신영(新營)은 지난제이공립보회에서 신당정(新堂町)광희정(光熙町)방면에 광희공보(光熙公普)를 신축하기로되고 어의동(於義洞) 인현(仁峴) 창신(昌信)아현(阿峴)룡산(龍山) 마포(麻浦)영등포(永登浦)의 일곱학교를증축하고 상왕십리(上往十里)에잇는 왕십리공보(往十里公普)는교사가 부족하고 장소가적당치못하다고하야 이를 적당한곳으로이전개축하기로되어 이상공보의 교사건축비에 오십사만오천원 또 그교지확장비(校地擴張費)에 어십일만사천팔백이원 합계칠십육만팔백이원을 가결확정하엿섯는데 신년도부터 각각 그예산에따라 신축증축 또는개축이 되어갈것이어니와 이전개축하게되는 왕십리공보는그동안 이전할곳을 예의물색중이던 최근드되여 하왕십리(下往十里)구백팔십구번지로부터 구백구십번지 일대에십만원으로 기지배수를하야 일만오천원으로 정지(整地)를하고십만오천원으로써 개축공사에착수하게되엿다

消防手採用試驗

경성소방서에서는 그동안에생긴결원을 보충하기위하야 신소방수채용시험을 사월팔일오전여덟시부터 태평통경성소방서에서시행하기로되엿는데 수험자격은 고등소학교졸업자또는 동등이상의 학력을가지고잇는 이십세이상 삼십세미만의남자로 히망자는 사월오일까지 지원서를제출하야 칠일오후한시 경찰부보안과소방계(消防係)에 본인이출두하야 수험번호를 바더야만된다한다

身病을悲觀코 青年鐵道自殺

【開城】지난이십사일새벽 다섯시사십분 개성역발 제일배실호남행열차가 부내고려공장 철로부근을 매지할때 나히이십사오세가량되여 보이는 청년한명이

青春男女情死

【仁川】봄을재촉하는비가 곤함엇서나리는 지난이십삼일 미명에 엉크러진사랑이 뜻대로되지안는 이세상을떠나 낙원을차지려는 청춘의운독정사사건이 잇섯다 현주룡(玄柱龍)부내부도정(敷島町)보광루(寶光樓)에든 창기유병정(兪炳貞)(二〇)과 부내용운정(龍雲町)팔십구번지에 잇는 황성조(黃性祚)(二二)는 일년전부터사랑을 속사여왓스나 전기유병정의 몸값을갑지못하야 어때것안타한 가정을 이루지못하고 서로고민끄테 지난이십이일에 남녀가만나서 부내주안정 옥진관(玉眞館)에서다량의적잔는약을 먹고 고민하는것을 주인이발견하고 직시부내구세병원(救世病院)에입원시키웅급수당을가하엿스나 오후세시에전기여자는 절명하고 남자만이구조되엿다한다

四月三日을期하야 半月城피닉大會
開城高麗青年會主催로

【開城】바위야지쪽에는 벌서진달래꼬상울이 처녀의 유방가티 부풀러고 산허리에는 화림눈이 봄노래를 조잘대는 개성송악산(松岳山)의 봄을 구경하기위하야 오는사월삼일공휴일을 복해서 고려청년회(高麗青年會)주최로「반월성(半月城)도리회」를개최키로 되엿다는바 일반부민은 다수참가하야 뜻잇는하로를 즐겁게 마지하야주기를바란다고한다

一、時日 四月三日午前十時出發
一、申込期 四月二日까지
一、會費 無料(辨飯持參)
一、定員 百名
一、集合所 高麗青年會舘

廿六日부터四日間 開城府豫算府會
廿一議案을上程討議

【開城】개성부의 신년도예산을 심의할부회는 오는이십육일오후 일시부터 이십구일까지 사일간 개성서호시실에서 개최키로 되엿다는바 의안은 다음과갓다

一、昭和十三年度 一般經濟歲入出豫算의件
二、昭和十二年度 開城府一般經濟歲入出追加豫算의件
三、昭和十三年度 府稅課率決定의件
四、開城府市街道路及 下水改修設備償還資에充當키爲한 起債의件
五、土地坪數割을賦課할 工事의 路線及 地域決定의件
六、開城府南北線(自靑郊面至都橋)市街地道路外 下水改修工事에對한 土地坪數割의 賦課總額決定의件
七、開城府沙峴線道路改修工事에 對한土地坪數割의 賦課總額決定의件
八、開城府大和町線道路改修工事에對한 土地坪數割의 賦課總額決定의件
九、開城神社參道 下水改修工事에對한 土地坪數割의 賦課總額決定의件
一〇、開城府稅條例中 改正의件
一一、開城府 水道給水條例中改正의件
一二、開城府 市場使用條例中改正의件
一三、開城府牛皮乾燥場使用條例設定의件
一四、開城府家內工業共同作業場使用條例設定의件
一五、開城府 吏員條例中 改正의件
一六、開城府吏員持給條例中改正의件
一七、開城府吏員宿舍料 條例中改正의件
一八、開城府諸設條例改正의件
一九、開城府不動產處分의件
二〇、昭和十一年度開城府一般經濟歲入出決算의件
二一、開城府助興稅條例中 改正의件

農村振興의目的으로 各種品評會開催
平康郡農會의主催

【平康】농촌진흥과 농가갱생의원조하에 평강군농회에서는 산업개발을 적극적으로 지도하야 모든장려에 노력하고잇섯는바지난이년도에는 예년에비하야평강사이래 처음보는 우량한성적을나타내이엿스므로 다시그장려를위하야 장려의목적으로 각종품평회(各種品評會)를 개최하고 지난이십삼일 평강군회의실(平康郡會議室)에서 표창식과 수상식을 거행하엿는데 수상자와표창자의씨명은 다음과갓다

授賞者 (1)綠肥增殖會 一等木田面 二等南面 三等縣內面 (2)田作品評會 一等高揷面 二等木田面 三等楡津面 (3)堆肥品評會 一等縣內面 二等平康面 三等西面 四等高揷面 五等南面 (4)蠶業品評會 一等西面 二等南面 三等楡津面(同部落賞) 一等西面中里更生部落 二等楡津元社倉更生部落 二等西面遂川更生部落 三等南面楊岩更生部落 三等木田面元中三里更生部落 三等楡津面與邱里更生部落

表彰傳達者
一、優良精勵者 西面化岩里 金事岩
二、種手入賞者 平康面福溪里 李能達 同 平康面上甲里 朴鳳逸

"確乎한計畫을樹立 初等校를擴充하라"
開城府第二教育部會에서 金、林兩議員의要望

【開城】명년도 개성부제이부특별경제(特別經濟)의 세입출예산을심의하는 개성부 제이부교육회제이일은 지난이십삼일 오후일시부터 개성서 호시실에서속개되엿는데 이날은전일에의하는 제일독회의안의 이독회로개회되엿는데 김정호(金正浩)씨는 현재개성부의초등학교시설은 최근에이르러급속한 발전을보여 지원자의수용능도 공사비용하야보면 약할을 수용하는현상이므로 이것을 타도시에 비교하면 그다지저롬이라고는 볼수업다 그러나 현상으로서 만족하다고 생각하는것은 아니나 부민의부담력과 초등교의 확충이 균형을 갓도록 유의하야 주기를바란다 이어 림한선(林漢璿)씨는 연히 지원자의 다소라든지 하는데끌려서 그때 그때 공탐으로 초등교의 확충을 꾀할것이아니라 좀더근본적인 계획을 세워서 학교부담의 근본방침을세워가지고그주지에비치여초등교의 확충을계획토록하야 수업스면조켓고아직도 교사가부족한만큼신설교의 확충을 계획한도 조호나기설교의 내용충실에 잇서서도상당한 금액을 계상하야유감이업도록하야 주기를 바란다 교원의 체질을 허약하게 맨드러 초등학교 교원으로서 폐결핵(肺結核)등두려운 병마의 희생자를속출케하는것이 현상인데 이러한것을 미연에방지하는것이 기교의 내용충실을 꾀하는것이나 논결코 틀린것이아니라고 할수가업다

男女出奔漸增

【仁川】인천서에 수사원이 살도 수원군 수원읍매산정(水原郡水原邑梅山町)일천목에 잇는림광춘(林光春)으로부터 인천서에수사원을 제출하엿는데 그자세한내용을들으면 전기 림광춘의처심순애(沈順愛)(二〇)는 지난이십일오후열시경에 자기처형과 무단출가하여 오지안흐므로 어떤자에게 유혹이나당하지안헛는가하야 인천서에 수사를 의뢰하엿고 진위군 오성면 안변리(振威郡梧城面安邊里)에잇는 한오원(韓五源)으로부터 지난이십이일인천서에 수사원이 드러왓는데 한지진(韓振鎭)(二〇)은 인천방면에잠복한듯하다고한다

地方人事

◆成樂英氏(前平康警察署司法主任) 伊川署任人事大本營來仁 支廳來訪
◆崔洪吉氏(平康警察署司法主任) 同上

長篇小說 林巨正 【75】
洪碧初 作 金熊超 畵

소굴(四十三)

어든날 식전에 꺽정이가 상목 염방을 소홍이의집 밧갓심부름하는사람에게 걸머지워가지고 남섯밧을와서 얼마안되엇슬때 로밤이가 몸을뒤흔들며 들어오더니 섭혐 마루우로 올라와서 방안을 드려다보고 절을 꾸벅꾸벅 세번하얏다

「너 엇더케왔느냐」

꺽정이 뭇는말에 로밤이는

「선다님 오신것을 지야 몰올수가잇습니까」

대답한뒤 꼿 이어서

「선다님께서 서울 오셧스면 오섯다구 제게 기별은 해주서야 하지안습니까 선다님두 야속하십니다」

말하고 외눈을 희번덕거리엇다

「남소문안을 다녀왓느냐」

「동소문안을 다녀왓습니다」

「어떡지말구 정당이 뭇는말이나 대답해라」

「어머다니 천만의말슴을 다하십니다 남소문안대들이 고약들해서 저는 다시 안갈텐닙니다」

「남소문안에서 알면 저눔빼두 못쓰리라구 저러드럽디다」

「선다님께서 오실뜻해서 지가 요새 날마다 남소문안에를 갓습니다 어제두 가서 선다님 오셧느냐구 물으니까 몰은다구들합디다 그눔들이 저를왜 소김니까 그런 천하의 고약한눔들이 어듸잇습니까」

「그래 동소문안에 가서 나 온줄을 알엇느냐」

「선다님께서 동소문안에 와서 거실줄 생각이 들어서 허허실수루 식전일직 갓드니 웬눔이 문밧게서 세수를하는데 낫이 익어보이겟지요 그래서 다시보니 작년에 집을 저다주든눔입듸다」

「집을 저다주다니」

「지가 선다님을 따러올때 선다님 집꾼이 제집까지 저다주지안헛습니까」

「올라 네가 그때 살짜루하니 짐우에 언처달라구 흥부해지 그러니 오늘네가 부자상봉한셈이구나」

「선다님께서 저를보시구 실업슨말슴 안하시면 심심하십니까」

「예라 이눔 미친눈소리 작작해라」

「선다님 오늘 절에 행차하십니까」

「그건 왜 뭇느냐」

「선다님께서 행차하시면 저두 뫼시구 갈랍니다」

「고약한눔들이라구 욕을하면서 제밥을 어더먹으러 갈라느냐」

「그집안눔들은 고약하지만 주인상수와 정분이 자별하지요 에 절에 재를 안가봐줍니까 엇습니까」

「네가 안가면 섭섭하다구할는지두 몰으지」

말하는 꺽정이와 여페서 듯는 리봉학이며 황천왕동이가모두들 웃는데 로밤이는 능청맛게

「섭섭다구 하다뿐이겟습니까」

하고 꺽정이의말을 대답하얏다 어때 신불눔이와 팝동이가 가지를어와서 꺽정이에게신점문안을 드리엇다 리봉학이와 황천왕동이에게는 먼저와서 문안을 드리고 갓든것이다 꺽정이가 마루에 노한눈 상노눔이를 재에 보시줄것이라고 일러서 신불눔이와 팝동이에게내맛기는데 로밤이가

「저만은 상목을 다 보시주세요」

하고 말하야

「너더러 누가 그럼 참견하라느냐」

꺽정이가 꾸지젓다

「선다님 저에게만 줍시요 저이가 요새 지내는게 아주마련이 업슴니다」

「너중엇업다」

「중눔을 조롱을하시느라구 편어 굽다시피하는 부하를 봐주시지안는법두잇습니까」

「이눔아 되지안은소리 듯기실타」

「아무리 재하자 말슴이란두 바른말슴은 바르게 들어줍세야지요」

「더두 바라지안습니다 두서너필만 저를 줍시요」

「듯기실타는데 그래두 짓거리느냐」

꺽정이가 신불눔이와 팝동이를 내다보며

「그눔 박그루 내쫏처란」

하고 분부하야 로밤이가 두시우에게 둥밀려 나가면서

「선다님이 제게 이러케하실줄을 몰랏습니다」

「이래서야 어디 선다님을 밋구살수잇습니까」

「사람을 남게 올으라구 흔드시는게지 도려여울서 태평질 지내는눔을 공연이 서울바사 지명에다 끌어다노시구

하고 두덜두덜 짓거리엇다

現代朝鮮女流文學選集 暴風的賣行 定價一圓 送料十九錢

圖解說明 最新自動車精解
爆彈的好評!!! (內容目錄無代進呈)
最新最良의自動車教科書
全國各學校及講習所指定의最高位!
非常時期에自動車工學의研究는 刻下의急務이다 立身出世를함에는自動車를두고 他에업다。
寸刻이라도速히本書에依하야 自動車學의研究를하고 當來할非常時에豫備하라。
○赤坂正喜著 改訂最新版
四六判 圖解 折込圖 一千百餘頁 六百五十餘圖 大拾數葉
定價 金參圓五拾錢 送料 內地 二十二錢

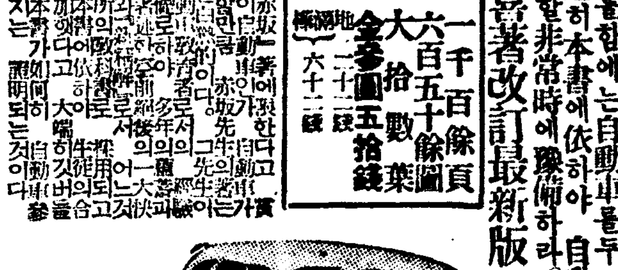

○赤坂正喜著 圖解說明 自動車新精解 菊版 一二五〇頁 說明圖九三二圖 折込圖三〇枚 總クロース製函入 大本 定價金五圓 送料 內地 四十五錢 鮮滿 七十錢

○赤坂正喜著【改正新版】 圖解說明 最新自動車試驗問答精解 三六判總レザー製箱入美本 總紙數一千餘頁 圖解一百餘圖 定價 金壹圓七十錢 送料 金拾五錢

○上坂正雄著 圖解說明 最新自動車講義 四六判クロース製函入美本 總紙數六百餘頁 圖解三百九十餘圖 折込圖多數 定價 金貳圓五十錢 送料 內地 二十錢 鮮滿 七十錢

○上坂正雄著 圖解說明 問答式 最新自動車詳解 三六判總レザー裝函入 總紙數一千餘頁 圖解二百二十餘 口繪挿込寫眞版多數 定價 金貳圓 書留送料 廿一錢

○赤坂正喜著 圖解說明 自動車試驗新問答集 ポケット型箱入美本 七百三十餘頁 圖解七十 定價金壹圓貳拾錢 送料 十四錢

發行所 大阪市西區靭中通一丁目九 振替大阪七八五 電話土佐堀三三六一九番 藤谷崇文館

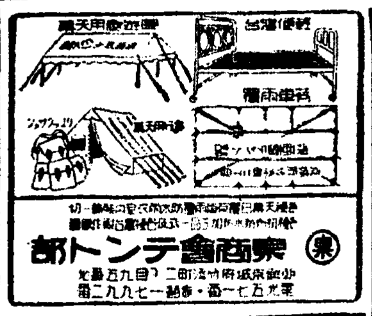

部トンテ會商東

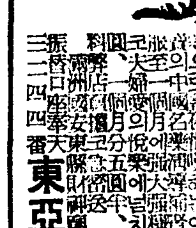

清導補腎丸 中國名藥 性器強大靈藥
東亞公司藥品部

誠鶴
梅花피고 誠鶴잇스니 이봄은 나의차지!

釀造元 銘酒深見酒造場

流行歌 KJ1155 金福姬 全玉의 名合唱에 감격한 名盤!
울고십흔마음 꽃업는放浪 — 書永見
빅타-레코-드

少年 四月號는보섯습니까? 絕版되기전에 속히許文하십시요 단十錢

「若い人」の製作スタッフが更に新たなる意欲と情熱を以って贈る高貴なる
泣虫小僧
文藝映畫 製作…東寶 原作…林芙美子 脚色…八田尙之 監督…豐田四郎
藤井貢 山口市川初子 梅林輪文 林春 ...
26日 封切
陽氣な街 若劇

謹賀戰捷之春
特許 最新型의特長
一、能率倍加 一、搗減半減 一、胚芽好適 一、發熱皆無
登錄商標 清水式 無砂精米麥機

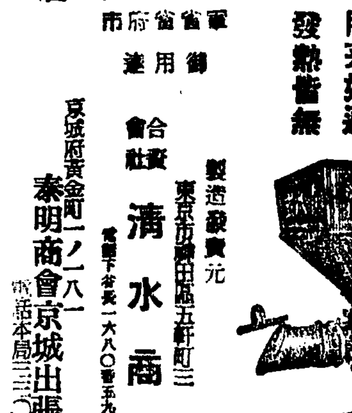

陸海軍御用達 鐵道省 農林省 東京府 東京市
製造發賣元 東京市蒲田區五軒町三 合資會社 清水商會
代理店 京城府黃金町一ノ八一 泰明商會京城出張所

食慾素 わかもと
胃腸의組織에活力을주어 疾病에對한抵抗力을 養成하고 自力更生에依해서健全旺盛한食慾을喚起식힘

優秀保險付 國產ミシン 大特賣提供
◉機械の性能と運轉輕快で賞讚を博し
◉絕對追從を許さぬ日本一安價で提供す
十一種 十五型手廻ミシン機 五十九圓五十錢
十二種 十六型足踏ミシン機 七十八圓五十錢
十三種 八十三型 キャビネット式 九十八圓
【特約店大募集】
製造元 名古屋市西區傳馬町 東西商事社

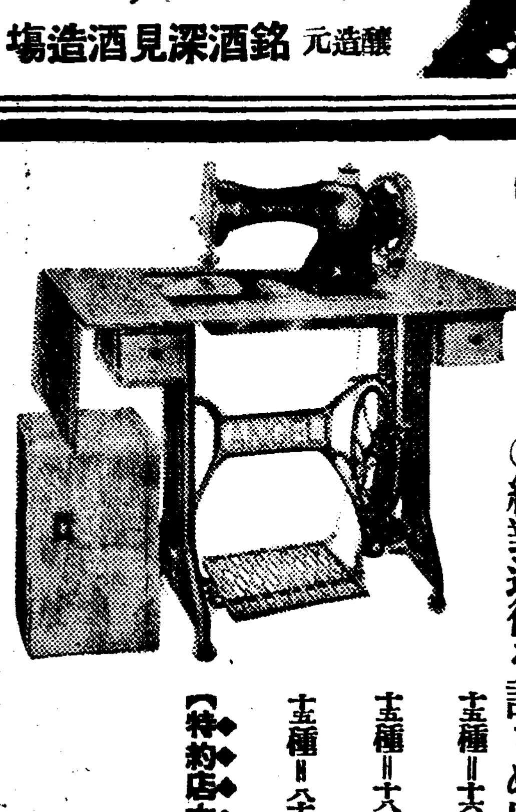

世界經濟情勢

原料品在庫、恐慌直前과彷彿

國際聯盟統計發表

國際聯盟은 廿一日發行의 世界統計月報三月號에서 最近의世界經濟情勢에 對하야 아래와가티 報告하고잇다

一、金價位로 換算한 一九三八年一月의 世界貿易總計는 一九三七年十二月에 比하야 一一、二퍼ー센트로減少하엿다 右減少는 主로 吉、佛、米、白、瑞典、六國의 輸入減少와 日獨英米瑞典五國의 輸出減少에 基因한것이다

二、世界原料品의 在庫高는 一九三七年의 下半期에잇서서 顯著히增大하엿는데 特히工業原料品의가튼것은 一九三六年末에 比하야 十四퍼ー센트 增加한 모양으로 世界恐慌發生年度인 一九二九年末의 在庫高와가튼 數字에 達하고잇다

三、世界食糧品 在庫高는 實質的으로는 何等變化를 示치안코 一九二九年末에 比하야 依然 十二퍼ー센트는減少의 狀態를 繼續하고잇다

四、一九三七年의 世界工業生産品指數는 一九三六年에 比하야 七퍼ー센트 一九二九年에 比하야 二퍼ー센트는增大하고잇다 即 歐洲에서는 一九三六年、一九二九年에 比하야 各各 九퍼ー센트의增大를 示하고 米國에서는 一九三六年에 比하야 五퍼ー센트의 增大 一九二九年에比하야 八퍼ー센트의 減少를 示하고잇다

貿易回復顯著 比前年二割增

國際聯盟統計月報에依하면 一九三七年의 世界貿易、主要商品의 世界生産及價格의動搖는 다음과가티다

世界貿易 世界貿易의 回復은 一九三三年부터 徐徐히 始作되엿는데 爾來 回復度를 增加하야 一九三七年에는 特히 顯著하엿다 一九三七年의 貿易金價額은 一九三六年보다도 二三·七%增大하엿는데 一九二九年價額의 四六·二%에 達하엿슴에不過한 一九三七年의 國際貿易金價格指數는 一九二九年의 約四七·五%로推定되므로 一九三七年의 世界貿易量은 一九二九年 보다도 겨우 約二、五%가량 적엇다 世界貿易量은 一九三二年에는 前年에 達한 低水準으로부터 一% 一九三四年에는 三、五% 一九三五年에는 四、五% 一九三六年에는 五% 一九三七年에는 一三、五%增大하엿다 一九三七年十二月의 世界貿易金價額은 十一月보다 多少 增加하고잇다

世界輸入 世界輸入의 金價額은 一九三六年부터 一九三七年間에二四、二%增加하엿다 三十六年의 主要貿易國中 알제리아만이 相當한輸入減退(二〇%減)를 示하고 支那及蘇聯의輸入은 一九三六年과同一水準을 維持하고잇다 다른諸國은 모두가 九%以上의 輸入增大를 示하고잇는데 最大의 輸入增大國은 伊太利로서 (七〇%增)이 增大는 勿論前年度에 制限을 밧고 잇슨때문이다 루마니아 헝가리아 蘭領印度의輸入은 各各五〇%以上 增加하엿고 芬蘭은 四四% 알젠친 諾威 日本 英領 마레ー及뿌라질은 三四乃至 三九%가 增大하고잇다 三〇%以上 增加한곳은 和蘭 獨逸 瑞典 白耳義 룩셈부루 印度 유ー고슬라비아 及 뉴ー지랜드이고 二〇%乃至 二七%의 增加率을 示한곳은 加奈陀 波蘭 米國 智利 체코슬라비아 埃及 英國이며 九%乃至 一九%間에잇는곳이 濠洲 瑞西 佛蘭西를合하야九個國이엇다

世界輸出 一九三七年의 世界輸出金價額의 增大는 二三·三%이엇는데 가장 增大한곳은 智利로七五% 다음이 루마니아의五八% 伊太利及英領마레ー의五六% 유ー고슬라비아의四四% 蘭印及和蘭領의四一% 和蘭 체코슬라바키아 瑞典 白耳義ー룩셈부르 芬蘭 墺太利 米國의三六%이엇다 輸出增大는 二四乃至三三%이다 一〇%以下增大한나라는 南阿聯邦 加奈陀(八%) 佛蘭西(一·五%) 愛蘭(〇·五%)로 알제리아만은 七% 減少하엿다

重要鑛物生産 一九三七年의 鐵鋼 銅鉛 石炭及石油의 世界生産推定數量에 依하면 銑鐵 鋼 銅 亞鉛 鉛은 一九三六年을 相當히 凌駕하고 잇다 卽銑鐵約一四% 鋼約一一% 銅約九% 亞鉛約一一% 鉛은三三% 石炭 五、五%及 石油約一四%이다 이것을 一九二九年에 比하면 石油는 約四〇% 增 鋼은約二〇% 鐵鋼及亞鉛은 約一二% 銑鐵約六%의增産이되 電力石炭生産은 一九二九年水準보다二%가량의低이다 一九三七年中鑛業生産의 가장增大한나라는 체코슬로바키아(四八%)룩센부르 波蘭及 加奈陀(二六%)白耳義(二三%) 英國(一一%)及 蘇聯(九%)이엇다 比較的增産이 적은곳은 伊太利(三·二%) 獨逸及米國 (三·六%)이다 原鑛增産이 가장만흔곳은米國及獨逸(二〇%)이다

工業生産指數 一九三七年의 工業生産指數는 稍히少數의諸國外에는 어를수업섯다 其中加奈陀는 十二月에 僅少의低減이잇섯스나 米國의指數는三、四、五各月의 九九·二%에 對比하야 七〇·六%로 低減하고잇다

卸賣物價指數 卅九個國의 一九三七年中의一般卸賣物價指數는 一九三七年中 前年보다도 高水準에 잇섯다는 것을 示하고잇다 어上騰의 가장顯著하엿든것은 佛蘭西 (四一%)印度支那(三四%) 蘭領印度(三二%) 라트비아(二五%)日本(二一%) 智利(二〇%) 和蘭(一九%) 瑞典及(一八%) 어량及 伊太利(一七%) 白耳義 瑞西及諾威 (一六、四%)의 諸國이다 一〇乃至二五%上騰한 諸國은 英國(一五%) 瑞典 알젠친 加奈陀 印度 丁抹及波蘭을 包含한 十一個國 이엇다 또 六乃至九%의 上騰을示한곳은 米國(六、八%)을 包含한九個國이다 上騰率의 가장적은곳은濠洲(一、七%) 南阿聯邦 알바니아 埃及、墺太利及土耳其(二一四%)이다 卸賣物價의 上昇運動은 多數國으로 一九三七年來의 數個月間에 阻止或은 下降에轉하야잇다 南阿聯邦、알바니아 헝가리아、이량 伊太利 뉴ー지랜드及 유ー고슬라비아만은 物價上騰이 繼續하고잇다

重要商品價格 若干의重要商品價格의動搖는相異한傾向과 變動의相으로 顯著히相違를 示하고잇다 食料品의境遇에는 上昇運動은 持續(例小麥砂糖)或은 下降하드래도 一九三六年中頃以來의 上騰에 比하면 比較的僅少하다(例牛酪牛乳) 그러나 咖啡及 코푸라의 價格은 一九三七年으로부터 以來 顯著한 下落을 示하고잇다 纖物原料品中에는 米棉價格이 一九三七年春以來 約四〇%下落하엿다 羊毛價格도 亦八月以來 三〇%가 急激히 下落하엿는데 棉花及 羊毛價格의急落은 一九三七年末에至하야 阻止될것가티 보인다 生絲價格은 一九三七年中에 二〇%下落하엿는데 一方人絹價格은 維持되고잇다 木材及 木材製品價格은 一九三六年及 一九三七年부터는急騰하엿섯스나 最近 數個月에는 比較的僅少한 下落을 示하고잇다 고무及 若干金屬(銅、鉛、亞鉛)의 價格도 亦一九三六年下半期부터 一九三七年第一四半期까지 急騰하엿스나 爾來下落하야 一九三七年末에는 이下落도 多少緩和하고 잇다 鐵鋼及 鋼鐵價格은 相當히 嚴重하게 統制되여 一九三六年及 一九三七年 初期에上騰하야 其後도繼持되여잇다 낫즌價格도同樣이다

木材資源

每年三萬町步씩 國有林에大造林

六十萬町步를二十個年間에

總經費二千六百萬圓

木材는 一般土木建築用材와 "原料用材"其他로서 그需要는今後 益益增加할 趨勢이며 特히 人造絹紙等의原料인"팔프"原料用材의 需要는將來躍進的으로 增加할것은 明瞭한事實이다 此等用材의 供給은 甚히 憂慮할 狀態이므로 造林事業을 擴充하야 用材資源의 確保를 期할必要가 緊切하게되엿다

國有林造林事業은 始政以來着手하야 其後漸次 其事業量을增加하야온것인데 國有林의 現況及現在 造林事業量은 今後益益增加趨勢에 잇서서 用材의需要에對하야 到底히其供給의 圓滑을期하기 어렵다 그리하야 將來用材의不足을 告할것은亦是明若觀火의 事實일뿐아니라 國有林內에는 아직相當한 大面積의 未立木地及草生地가殘存하야 國土保安及治水上 顯著한 支障을招來할 憂慮가 不無함으로 그對策으로서 國有造林事業擴充計畫을 樹立한것이나 卽國有林內에 存在한 未立木地及草生地六十萬町步에對하야 昭和十三年度以降二十年計畫으로 左와如히 每年三萬町步式造林을 實行하기로된 것인데 此에 要하는 二十年間의 經費는 實로 二千六百萬圓 初年度인 十三年度의 經費는約八十五萬圓이다

一、一般用材林造成 未立木地及 草生地二十萬町步에對하야 今後二十年間每年一萬町步式造林을實行하야 六十年後부터 每年約八百萬石(約二百二十萬立方米)의 一般用材를生産하고자하는것인데 此에要하는 二十年間의 經費는 約九百萬圓이다

二、팔프原料林造成 未立木地及 草生地四十萬町步에對하야 今後二十年間 每年二萬町步式 造林을實行하야 三十年後부터는 每年約四百八十萬石(約百三十萬立方米)의팔프原料用材를 生産하야 팔프約三十萬瓲의增産原料에 充當하고자하는것인데 此에要하는 二十年間의經費는 約一千七百萬圓이다

準殖産契도 指導方針準用

總督府에서는 殖産契의指導及監督方針으로 設立하는境遇에는所屬金組又는 産業組合에서地區를選定하고 府尹又는 郡島農村振興委員會의意向을 徵하는同時에 其指導에對하여서도 府郡島와連絡하도록決定하엿는데 殖産契의設立前에 準殖産契其他의名稱下에 豫備的訓練을 加함에도 地區의選定及 其指導는右方針에 準하게하야 關係機關相互間에緊密한 連絡을 保持하도록하엿다 한다

硫安販賣手數料 分配問題解消

硫安販賣手數料分配問題는 先般水原地方의 小賣商의 不滿이 爆發되어 配給統制令에 基한地方統制組合設立當初의일이라 注目되엇섯는데 右는

一、中央組合의 手數料七錢中四錢은外安保讓인것을모르고 中央組合手數料를 過大視한것

二、地方組合이압서 九錢의手數料를 協定하얏슴으로 小賣商의手數料가 五錢으로 公定된 것가튼 誤解를 招來한것에依한것으로 前者는 道係官이 出張하야 事情을 說明한때문에 諒解하고 後者도 九錢은 公定이아니오 都賣商方面의 單純한 協定에 不過하야 最近은 이協定이破棄되어 各都賣商도 相當한程度引下하고 個個도 小賣商과協定하얏슴으로 小賣商의危惧가解消되얏다한다

中國聯合準備銀行에서 發行한 新紙幣

仁川—大連—靑島 航路復活

十個月만에……

朝鮮과 靑島、上海方面의航路는 事變以來 全혀杜絶되엇섯스나 來廿八日 會寧丸이 仁川을 出發하야 大連經由 靑島에向함을 비롯하야 如左히 十個月만에 復活케되엇다

▲四月八日 釜山丸 仁川發 大連、靑島行

▲四月廿二日 平安丸 仁川發 上海行

日銀北川次長入京

日銀考査部次長 北川昇氏는 行員三名을帶同하고 二十四日午後入京하얏는데如左히말하다

來月十日頃까지滯在하야 朝鮮內의金融事情을 視察하고저한다 朝鮮內의特殊事情과 意見을 듯고저한다 나의用務는 그것뿐이오 政治的乃至政策的意味는 업다

滿洲向綿織物 特例는無望

業者要望實現疑問

滿洲에서는「스·파」強制混用을 實施치안코 操短으로서 原綿制限에 應하기로 先般確定하엿는데 朝鮮內業者는 滿洲를 重要市場으로하고잇는關係上 滿洲가 混用을 強制치안는境遇에는 對滿輸出向綿織物에 對한 強制混用이 이대로 實施되는때는 擴充製品과의 競爭上重大打擊을蒙할 念慮가 잇다하야 總督府에 善處해주기를 要望하엿는데 內地側이 滿洲向輸出品에對하야國內向과 同樣으로 取扱하고잇스므로 朝鮮만이 實施치안는것은 到底히 不可能하지안흔가 觀測되며 總督府로서도 朝鮮의形便으로하고 不利한때는 放棄하는것은 內地와의 關係上時局關係上 조치못하다는 見解를 가지고잇는모양으로 本問題는 結局 不得已하다고 觀測된다고한다

北支서肥料工業

月初以來北支方面을 視察하고 歸途에 北鮮阿吾地石炭液化事業을 監督키爲하야 同地에滯在中이든 野口日窒社長은 二十四日歸京하야 如左히말하엿다

阿吾地石炭液化는 海軍省發表대로이다 北支安定은 農民安定에잇고 農民安定은 農産物增産에잇스므로 硫安가튼化學肥料를 豊富히供給하자는 見地에서 北支硫安工業勃興을생각으로 實地視察하엿다 現地當局은 勿論이고 大賛成이엿다 아직具體的計畫이 進行되것은아니다

市場六感

株……風雨를孕胎하엿다 고危險한議會도 이제는 고개가 보여◆議會念慮도解消되매 人氣는 顯著히 昂騰◆그러케도아직積極性이 보이지안흠을보면 仕手態度는 依然愼重◆이狀合이上漲을續한 嚴鐘이나 下落前後의踏步이냐?◆一般은 氣分上買에 加擔하면서도 行動은 消極的으로 賣에기우는點도 不無◆여기서 新低價銘柄이잇다면 그야말로 一時的인 反動이 잇고 底光石火的反騰이잇슬것이 十常八九◆亦是底入期의 一進一退保合으로보고 行動하야 勿失好機가 可哉可哉

米……떠러질것가티보이다가도 그래도高로오르고 그러다가도 다시低押하는等 一向底勢圈에서 彷徨◆必是이것은 買上決定期가 迫頭하여 잇슴이고 그成績과 價格如何의 根本思惑이 아닐까? 그리고 이增加된 朝鮮米量 調節하자는 것이 本意가아닐까? 그리고 非常時局下의 政府資源關係로 論하여도 割低한朝鮮米를 만히사는것이 同一한效果를내면서도 資金은 덜드니 可謂一石二鳥가아닌가?……

寸鐵

○土建協會理事評議員會＝京城土建協會에서는 廿四日午後二時부터 評議員會를열고 昭和十三年度歲出入豫算案을 審議

○ 京電은 創立三十年記念事業의하나로『今昔三十年座談會』를 열엇다고

○ 卅年동안 京城서 利만히보앗스니 記念事業으로 電氣、瓦斯、電車料金의減下나 해보는것이 若何

○ 百가지記念보다 이것이眞正한 記念事業이겟고 또府民에 對한 報恩이려만은……

○ 全國의硫安工業을 獨占한野口閣은 統制에 얼매어 실증이나는편이라 北支로 進出하리라고

○ 北支선 얼마나 高價로팔려나 그곳에서도 統制를 밧게되지나안을는지

今日의市勢(廿五日)

株式 小波瀾裡 堅强

前場堅調 總動員은成立을告하엿스나 이는旣成事實로 無影響이오 念慮된電力案도 通過될듯한 氣味이며 外電의小反撥로人氣底強하야 東新百六十六圓七、鐘紡二百七十二圓七에寄付하야 鐘紡은 三圓高를 回復하얏스나 이直積極買滿踏로 高價保合裡로보이

後場小波瀾 後場은 東新六圓一 鐘紡二圓八의 다가 東京의下押로 氣配는다시鈍化模樣이엇다 五低 鐘紡八低로 後場鐘紡은 다시二百七十圓 도잇서서 다시反撥裡에 推移되어 小波瀾이엇다

一進一退場面 한동안 問題되엇든 國家總動員法案도 이제는 無事히 成立되고 電力案도 問題中에잇는 貴族院側의 讓步가 豫想되여 議會愆念은 거의解消된 局面이며 連日暴落後의 外電도 今朝에는 少康狀을 呈하는等 四圍情勢가 多少明朗化함에따라 突込買는 今朝依然底勢로 押目買가 流行하야 朝來市場은 顯著히 硬化된 모양으로 東新은百六十六圓臺를 回復하고 鐘紡은二百七十二圓臺를 보여 氣配자 못强硬하엿다 그러나 賣方은 警戒人氣도 依然相當하야 高價買는 警戒하는 눈치로 高價에서는頭重하여 보이고잇섯다

低價는不足畏 鐘紡으로써보면 中價押을미치고 倍額增資豫想에依한 日鐵의強調、帝人을中心한 人絹株의堅強、日産의底强等 諸株도總體的으로 底押을 期待어려울것이며 押目이너무도 얼엇고 急騰後의 細刻으로 東新으로써 볼때는 人氣이나 落前夜의 步調갓다는 說도잇서 多少突進買를 危險하는 側도 잇스나 或은 여기에도 一理는 업는바 아니나 押目待에 押目이 업다는 말과 가티 押目이 업지도 모를는바이며 又復一落이 잇드라도 그價幅은 不足畏라할지로 갓가지 押目買方針에 不變만갓지못할것이니 이러한點에 特히 留意함은 조흘일이나 小局에 拘泥하고 大勢를 그르치지안토록 注意할것이다

消息一束 ▲東和鑛株式公開 全北金堤에서 砂金採掘事業經營하는 月川産業은 今回東和鑛業株式會社로 社名을 改稱하는 同時에 그株式公開計畫이잇다고 ▲滿洲礦業增資【東京電話】滿洲礦業開發有限公司 (資本金三百萬圓全額拂込)는 資本金을 一躍一千萬圓으로 增資키로決定하고 增資分七百萬圓中 四分之一拂込하고

期米 浮動裡에 强保

前場少堅 [illegible]

後場細刻 [illegible]

在米壓迫氣味 昨今市勢의形態로論하면 現分軟調를帶하야 在來民側에는 賣物이呼應되어 伸力을減殺하는傾向이보히며 氣重한感이잇다 그러나低押에는 反對로 買物이臨하야 低下도不許하는 形便이다 [illegible]

朝取期米取組內容 [illegible]

國債底堅

[illegible]

今日財界(廿五日)

◆米	[illegible]		
◆株	[illegible]		

釜山保合 [illegible]

大邱底堅 [illegible]

群山不變 [illegible]

木浦不動 [illegible]

正米 底堅裡에 保勢

京城堅調 天候는回復되엇고 買上接近에因한 產地賣惜으로 出廻는거의 자취를감추고 [illegible]

仁川少堅 各地淸算高著보고 買上結果發表接近으로 市中賣物은 益益薄하야 人氣는 一段活氣를 띄게되엇스나 天候의回復과함께 適價賣物도 出現하야 伸力이업고 入注도 一巡後라大體賣物은 업서結局 五錢高로 少堅이엇다 [illegible]

海外經濟(二十四日)

[illegible]

銀行券 / 金利·手形交換 / 鰯油粕·麥粉 / 對外爲替 / 金銀價 / 正米 / 正租 / 雜穀 / 綿絲布 / 滿洲商況

[illegible]

株式 / 朝取短期 / 東京短期 / 大阪短期 / 東京現株 / 大阪長期 / 朝取期米 / 大邱期米 / 群山期米 / 木浦期米 / 釜山期米 / 大阪期米 / 東京期米 / 日本各地期米

[illegible]

京城物價(廿五日)

[illegible]

砂糖 / 生絲 / 人絹 / 棉花 / 綿絲

[illegible]

期米 東 趙後鎬取引店 仁川海岸町三丁目

京城 金益證券 仁川 益康

株式 期米 玉 京城黃金町 仁川本町 マルタマ取引店